



แบบฝึกเพลงเดี่ยวสารถี 3 ชั้นสำหรับวิธีค่าย วิธีศิลปิน

CREATE A TRAINING CROUSE IN MELODY SARATHEE FOR ARTIST
CAMP FORM MASTER APPROACH

นางสาวณัฐหทัย พงศ์พิทักษ์

ได้รับทุนสนับสนุนงานวิจัยจากงบประมาณแผ่นดิน

ประจำปีงบประมาณ พ.ศ. 2563

ลิขสิทธิ์ของสถาบันบัณฑิตพัฒนศิลป์

กิตติกรรมประกาศ

ด้วยความเมตตา กรุณาจากคณะผู้ให้ความช่วยเหลือด้วยดีตลอดมาจนทำให้งานวิจัยฉบับนี้สำเร็จลุล่วงไปด้วยดี ผู้วิจัยได้รับคำแนะนำเป็นอย่างดีจากรองศาสตราจารย์ ดร.ณรงค์ชัย ปฎิกรัษต์ รองศาสตราจารย์ ดร.มานพ วิสุทธิแพทย์ ที่ให้คำปรึกษาชี้แนะ ตรวจสอบแก้ไขข้อบกพร่องต่างๆ และคอยให้กำลังใจ สร้างแรงจูงใจ ด้วยความกรุณา จนทำให้วิจัยฉบับนี้เสร็จสิ้นสมบูรณ์ ขอขอบพระคุณอาจารย์รัฐพงศ์ โสวัตร และอาจารย์สมบูรณ์ บุญวงษ์สำหรับแรงบันดาลใจให้เกิตงานวิจัยเรื่องนี้

ผู้วิจัยขอขอบพระคุณท่านอธิการบดีสถาบันบัณฑิตพัฒนศิลป์ที่ให้โอกาสในการทำงานวิจัย ขอขอบพระคุณอาจารย์รองศาสตราจารย์ ดร.จินตนา สายทองคำ คณบดีคณะศิลปนาฏดุริยางค์ ผู้บริหาร ผู้ร่วมงานอาจารย์หทัยรัตน์ พงศ์พิทักษ์ นายสมพงษ์ มั่งคั่งและอาจารย์อัญญาภรณ์ แสงเทียนที่ช่วยเรียบเรียงข้อมูลและคอยให้กำลังใจ และให้ข้อมูลเกี่ยวกับการทำงานวิจัย ขอขอบพระคุณผู้อำนวยการสำนักการสังคีตที่ให้ความอนุเคราะห์ผู้เชี่ยวชาญทางด้านดนตรีไทยในการสนทนากลุ่มย่อยโดยเฉพาะ อาจารย์บุญดา เขียนทองกุล อาจารย์อภิชัย พงษ์ลือเลิศ และนายสุกิตต์ ทำบุญ ขอขอบคุณนางสาวธิดา อ้นหอม และทุกคนที่ช่วยเหลือจนทำให้งานวิจัยแห่งชาติฉบับนี้สำเร็จสมบูรณ์

ขอขอบพระคุณครอบครัวพงศ์พิทักษ์ที่คอยสนับสนุน เป็นทั้งร่างกาย แรงใจ รวมถึงให้การเลี้ยงดูอบรมสั่งสอน ให้ลูกประสบความสำเร็จในวันนี้ หากงานวิจัยฉบับนี้เกิดประโยชน์ประการใดกับผู้อ่าน ผู้วิจัยขออุทิศแก่บิดา มารดา และบูรพาจารย์ที่ได้ประสิทธิ์ประสาทศิลปะด้านดนตรีไทย ซึ่งเป็นมรดกของชาติมาจนปัจจุบัน

ณัฐหทัย พงศ์พิทักษ์

สถาบันบัณฑิตพัฒนศิลป์

บทคัดย่อ

การวิจัยเรื่องแบบฝึกจะใช้ในเพลงเดี่ยวสารถี 3 ชั้นสำหรับวิถีค่าย วิถีศิลปิน ใช้วิธีวิจัยเชิงคุณภาพ มีจุดประสงค์เพื่อ 1) เพื่อสร้างแบบฝึกในการพัฒนาทักษะสำหรับบรรเลงจะใช้ในเพลงเดี่ยวสารถี ๓ ชั้น ในวิถีค่ายวิถีศิลปิน 2) เพื่อบันทึกองค์ความรู้เพลงเดี่ยวสารถี 3 ชั้นตามแนวทางศิลปินต้นแบบ สรุปผลการวิจัยดังนี้ 1) เพื่อสร้างแบบฝึกในการพัฒนาทักษะสำหรับบรรเลงจะใช้ในเพลงเดี่ยวสารถี 3 ชั้น ในวิถีค่ายวิถีศิลปิน เพลงสารถีถือเป็นอีกเพลงหนึ่งที่นิยมบรรเลงทั่วไป จนมีการสร้างเป็นเพลงเดี่ยวเพื่อแสดงให้เห็นถึงกลวิธีที่อยู่ในเพลง จากการศึกษาพบกลวิธีในเพลงเดี่ยวสารถี 1.การดีดทิงนอย 2.การดีดรัว 3.การดีดสะบัด 4.การดีดขยี้ 5.การดีดรูดสาย 6.การดีดตบสาย นำข้อมูลจากการวิเคราะห์มาสรุปผลเพื่อสร้างแบบฝึกและนำไปใช้ในค่ายศิลปินโดยแบ่งเป็น 3 ขั้นตอน 1.นำแบบฝึกไปใช้ 2.ต่อเพลงเดี่ยวสารถี 3 ชั้น 3.ประเมินผลโดยผู้เชี่ยวชาญ นำผลประเมินมาฝึกปฏิบัติซ้ำๆเพื่อให้เกิดทักษะ เป็นการลดปัญหาการบรรเลงและเพิ่มความมั่นใจจนนำไปสู่การบรรเลงที่มีคุณภาพ 2) เพื่อบันทึกองค์ความรู้เพลงเดี่ยวสารถี 3 ชั้นตามแนวทางศิลปินต้นแบบ เพื่อสืบทอดทางเพลงและบันทึกองค์ความรู้ให้เกิดประโยชน์ต่อไป

คำสำคัญ: แบบฝึก, เพลงเดี่ยว, วิถีค่าย, วิถีศิลปิน, ศิลปินต้นแบบ



Abstract

This study is about to training course creation in Sarathee song for artist training camp form the master approach. This research uses a qualitative methodology. The purposes of this study were (1) to create practice for developing performing skills in Sarathee melody for artist camp form master approach and (2) to record the knowledge of Sarathee according to the original artist guidelines. The results of this research were as follows: 1) from the analysis of master performance of a zither found in the three-layered single song a total of six strategies were found as follows: 1. Deed-Ting-Noiy 2. Deed -Rua 3. Deed-Sa-Bud 4. Deed-Kha-Yee 5. Deed-Rude-Sai 6. Deed-Thob-Sai. The findings were used to create training for a tutor in a solo practice through the examination of experts and bring a practical training model for artist camp form master approach. (2) Recorded knowledge of Sarathee melody according to the original artist guidelines to the model artist's approach were applied in the future.

Keywords: create a training, Sarathee Song, artist training camp, master approach

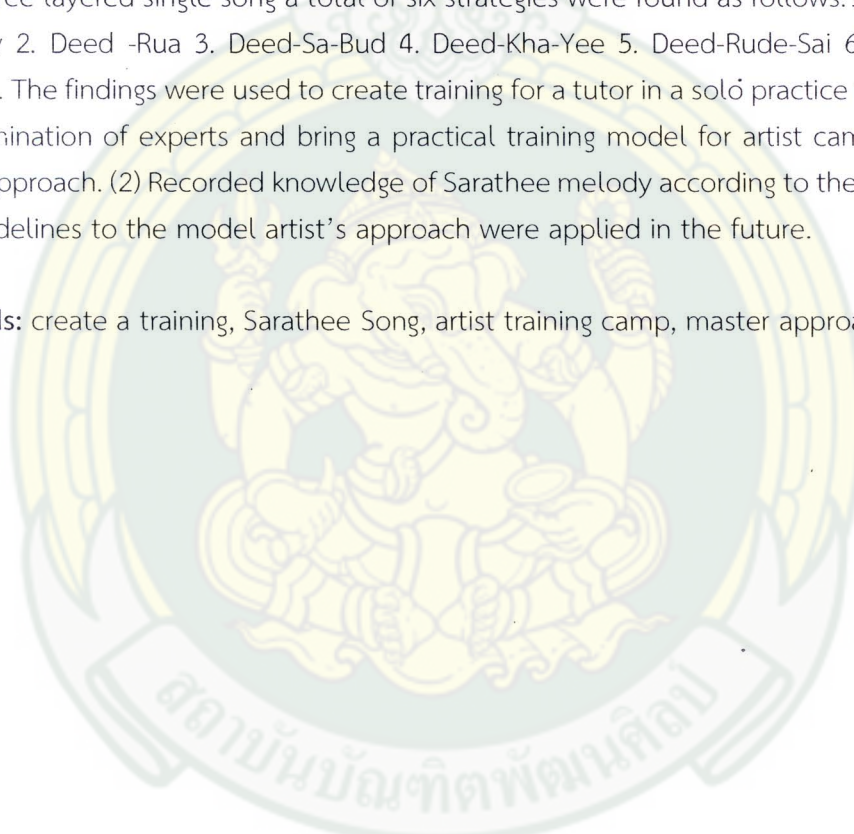

สารบัญ

เรื่อง	หน้า
กิตติกรรมประกาศ	ก
บทคัดย่อภาษาไทย	ข
บทคัดย่อภาษาอังกฤษ	ค
สารบัญ	ง
บทที่ 1 บทนำ	
ความสำคัญและที่มาของปัญหาที่ทำการวิจัย	1
วัตถุประสงค์ของโครงการวิจัย	
ขอบเขตของการวิจัย	
แนวคิด ทฤษฎี	
นิยามศัพท์เฉพาะ	
ประโยชน์ของงานวิจัย	
บทที่ 2 เอกสารและงานวิจัยที่เกี่ยวข้อง	
เอกสาร บทความ ตำราวิชาการ	6
งานวิจัยที่เกี่ยวข้อง	32
ทฤษฎีที่เกี่ยวข้อง	39
บทที่ 3 การดำเนินการวิจัย	
ขั้นรวบรวมข้อมูล	52
ขั้นเตรียมเครื่อง อุปกรณ์	
ขั้นศึกษาข้อมูล	53
ขั้นจำแนกข้อมูล	54
ขั้นตรวจสอบข้อมูล	
ขั้นวิเคราะห์ข้อมูล	
ขั้นนำเสนอข้อมูล	

สารบัญ(ต่อ)

บทที่ 4 บทวิเคราะห์

วิเคราะห์ทักษะในการตีตะเซ่ที่ได้อบในเพลงเดี่ยวสารถึ 3 ชั้น	55
วิเคราะห์แบบฝึกเพื่อพัฒนาทักษะในการตีตะเซ่ที่ในเพลงเดี่ยวสารถึ 3 ชั้น	56
สร้างแบบฝึกเพื่อพัฒนาทักษะในการตีตะเซ่ที่ในเพลงเดี่ยวสารถึ 3 ชั้น	82
สรุปรประเมินผลจากการนำแบบฝึกไปใช้	87
เพลงเดี่ยวสารถึ 3 ชั้น	115

บทที่ 5 สรุปลและอภึปรายผลการวึจึย

สรุปลผลวึจึย	117
อภึปรายผล	133
ข้อเสนอแนะ	133

บรรณานุกรม

ภาคผนวก

ภาคผนวก ก แบบประเมิน IOC

ภาคผนวก ข ผลประเมินการใช้แบบฝึก

ประวัติย่อผู้วึจึย

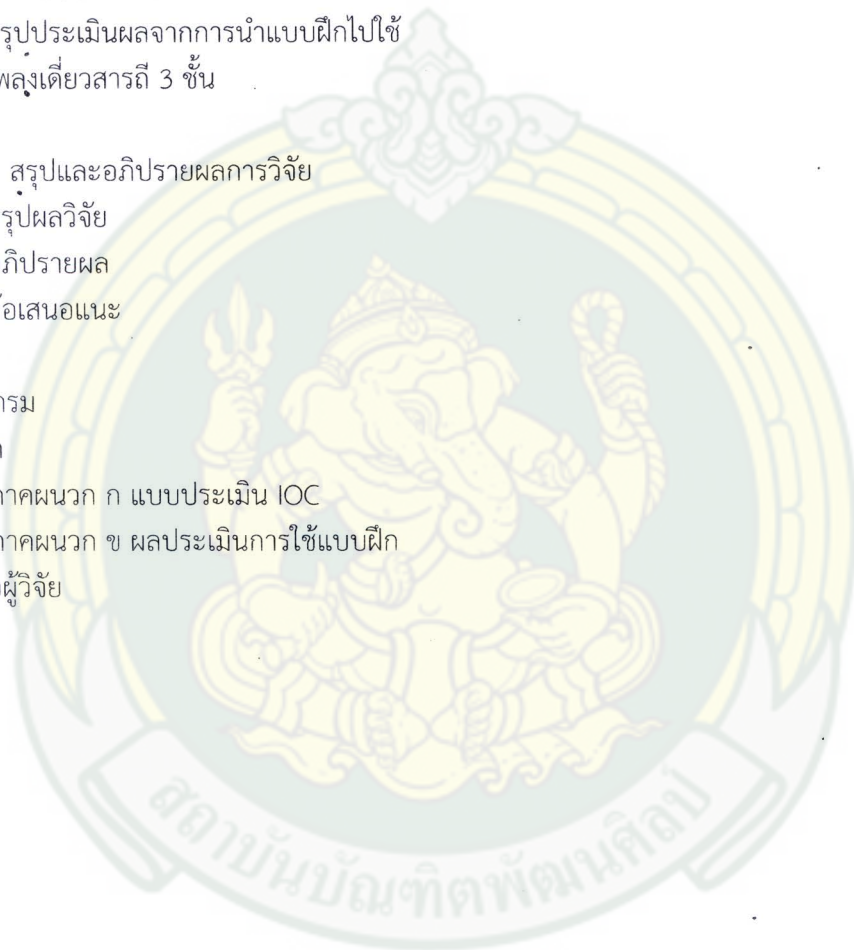

บทที่ 1

บทนำ

1.1 ความสำคัญและที่มาของปัญหาที่ทำการวิจัย

การเรียนการสอนดนตรีไทยนับแต่โบราณมาส่วนใหญ่เริ่มต้นจากที่บ้าน ซึ่งบิดา มารดา ปู่ ย่า ตา ยายเป็นนักดนตรีไทย สืบสานสืบทอดต่อกันมา เหตุผลจะด้วยความใกล้ชิด หรือการได้ยิน ได้ ฟังจนเกิดความเคยชินจะด้วยพรสวรรค์หรือพรแสวงหรือเหตุผลใดเหตุผลหนึ่ง แต่สิ่งเหล่านี้ได้ กลายเป็นแรงจูงใจในการเรียนดนตรีไทย และสิ่งนั้นก็ยิ่งส่งผลให้ผู้เรียนสามารถเรียนรู้ได้อย่างรวดเร็ว นอกจากการเรียนการสอนดนตรีไทยที่บ้านแล้วยังเกิดจากสิ่งแวดล้อมอื่น ๆ เช่น การได้เรียนรู้จาก สถานที่ใกล้บ้าน เช่น หลายๆ ที่อาจจะเริ่มจากวัด เพราะที่วัดมักจะมีการแสดง การบรรเลงดนตรีไทย มีการประชันกัน หรือเกิดขึ้นตามบ้านของครูดนตรีไทยที่มีชื่อเสียงในชุมชนนั้นๆ มักจะได้ยินกันบ่อย จากการฝึกอย่างเข้มข้น เพื่อสร้างฝีมือ เพื่อสืบทอดทางเพลงและเพื่อเป็นการรับใช้สังคมในโอกาสต่าง ๆ เป็นต้น โดยลักษณะการถ่ายทอดความรู้ทางดนตรีไทย ถือว่าเป็นศาสตร์แขนงหนึ่งในวัฒนธรรมของชาติที่ใช้วิธีการสอนโดยผ่านการบอกเล่าด้วยปากของครู (มุขปาฐะ) หรือเป็นการสอนแบบตัวต่อตัว (face to face) มากกว่าการเขียนหรือการบันทึก

งานวิจัยเรื่องแบบฝึกเพลงเดี่ยวสารถี 3 ชั้นสำหรับวิถีกาย วิถีศิลป์ ตามแนวทางศิลป์ ดนตรีแบบเป็นการนำองค์ความรู้ของครูต้นแบบ โดยการนำเอาวิธีคิดในครั้งสมัยที่ครูนัฐพงศ์ โสวัตรเริ่ม มาเรียนกับครูประสิทธิ์ ถาวรเป็นการสืบทอดกระบวนการเรียนแบบดั้งเดิม และยังคงไว้ซึ่งรูปแบบการ เรียนของครูประสิทธิ์ ถาวร โดยครูนัฐพงศ์ โสวัตรนำกระบวนการนี้มาส่งต่อให้กับศิลปินตั้งแต่ศิลปิน รุ่นแรก(พ.ศ.2540) มีการลองผิดลองถูก เพิ่ม ลด ตัด ทอนพัฒนารูปแบบมาโดยตลอดจนกลายเป็น ค่ายศิลปินในทุกวันนี้

- “ เราจะฝึกไล่เสียง ไล่มือ เพียงแค่นั้นคงไม่พอ ต้องรู้จักวิธีการฝึก
- เพื่อพัฒนาทักษะให้สูงขึ้นเรื่อย ๆ ไม่ใช่เก่งเพราะเราได้เพลงมากขึ้น
- ครูเปรียบเทียบว่านอกจากการได้เพลงมากขึ้นแล้วสิ่งที่นักดนตรีควร มีประกอบด้วย 3 ส่วนนี้ ส่วนที่1 คือการมีทักษะในการปฏิบัติที่ดี
- ส่วนที่ 2 คือคุณภาพของเสียงในการบรรเลงเครื่องมือ(เพลงคือตัวอย่าง) และในส่วนที่ 3 การมีความสุขในการบรรเลง”

เก่ง ดี มีสุข ศิลปินพันธุ์พิเศษของครูนัฐพงศ์ โสวัตร ซึ่งครูมักจะยกตัวอย่างในห้องเรียน ปฏิบัติเสมอ กล่าวถึงครูธีระ ภูมณีว่าท่านสืบทอดเพราะมาก แล้วจะอย่างไรให้ทุกคนที่สืบทอดให้เพราะ เหมือนครู “เพลงเดียวกัน ซอคันเดียวกัน ทำไม่เสียงที่บรรเลงออกมาจึงไม่เหมือนกัน” ครูสรุปให้ฟัง ว่าถ้าทุกคนมีแต่เก็บเพลงให้ได้จำนวนมากที่สุด การได้เพลงมากนั้นถือเป็นเรื่องที่ดี แต่จะดีกว่า หรือไม่ถ้าจะสนใจ ทำให้ได้มากกว่าจำเพลง ครูเริ่มปลูกฝังกระบวนการเรียนรู้ที่มากกว่าการเรียนแบบ เทคนิคเก่าๆ แค่เพียงรู้ จดจำได้ แต่ประติดประต่อไม่ได้ จงอย่าลืมน่าไม่มีใครอยู่ค้ำฟ้า สิ่งที่จะหายไป พร้อมครูคืออะไร วิธีคิด วิธีฝึก วิธีแก้ปัญหา หลักการวางตนทำไมครูท่านถึงเก่ง ท่านเรียนอย่างไร ฝึกฝนอย่างไร มีวิธีเก็บองค์ความรู้ไว้อย่างไร กระบวนการที่นำท่านไปสู่ความสำเร็จคืออะไร นี่เป็น

เพียงแค่เหตุผลสั้น ๆ ว่าทำไมเราจึงต้องเรียนมากกว่าการจำเพลง และเป็นที่มาของค่ายศิลปิน ณ วังหน้า

หลักคำสอนของครูรัฐพงศ์ โสวัตร ค่าย ณ วังหน้าหรือค่ายศิลปินที่สืบทอดการสอนกันมาจากรุ่นสู่รุ่น สอนให้ทุกคนตระหนัก ให้เข้าใจวิถีค่าย วิถีศิลปิน ค่ายนี้เกิดขึ้นมาเพื่ออะไร ทำไมจึงมีความสำคัญ วิถีค่าย วิถีศิลปินก็คือการนำขนบการเรียนการสอนแบบโบราณ มาบริหารจัดการให้ศาสตร์และศิลป์เกิดความลงตัว กลั่นกรองความรู้จากการเล่าสู่กันฟังที่เรียกกันว่าแบบมุขปาฐะมาสู่การปฏิบัติจริง ซึ่งภาควิชาดุริยางคศิลป์ได้ดำเนินการมาตั้งแต่ปี พ.ศ.2545 จนถึงปัจจุบัน นำการบอกเล่ามาจัดระบบเพื่อสร้างค่าย เริ่มจาก “ต้องตื่นเวลา 04.00 น. เปิดมุ้งออกมา ไล่มือฝึกฝน ดึงเทคนิคในเพลงตัวอย่างมาสร้างแบบฝึก นำแบบฝึกมาพัฒนาเทคนิคของตนเอง แล้วจึงจะเริ่มฝึกเพลงตามแบบแผน โดยผู้เรียนต้องอยู่กับเครื่องดนตรีตลอดทั้งวัน” ภาควิชาจึงมีค่ายปีละสองครั้งโดยค่ายครั้งที่ 1 ว่าด้วยการรวมวง ตามบทบาทของคน เครื่อง เพลง เพื่อให้รู้หลักกระบวนการฝึก ให้นักดนตรีได้อยู่กับดนตรีไทยทั้งวัน (ไล่มือ โหมโรง และเรียนรู้การรวมวง) และค่ายครั้งที่ 2 ว่าด้วยเรื่องเพลงเดี่ยว ไล่มือด้วยเพลงเรื่อง และเรียนรู้การแกะโน้ต ดึงเทคนิค กลวิธีเฉพาะเครื่องมือตนเองในเพลงที่กำหนดไว้มาสร้างแบบฝึกเพื่อนำออกมาฝึกซ้ำๆ ฝึกให้คล่อง เพื่อให้ง่ายในการต่อเพลงเดี่ยว และทำให้บรรเลงเพลงเดี่ยวอย่างมีคุณภาพ งานวิจัยเรื่องนี้จึงเป็นการเก็บรวบรวมองค์ความรู้ จากครูดนตรีไทยหลาย ๆ ท่าน โดยเริ่มจากการบอกเล่าแบบมุขปาฐะ นำมาเก็บรวบรวมข้อมูล เพื่อนำมาวิเคราะห์ที่สังเคราะห์จากข้อมูลที่เป็นนามธรรมมาสร้างองค์ความรู้ให้เป็นรูปธรรม การสร้างแบบฝึกหัดขึ้นมาจากเพลงเดี่ยวสารถี 3 ชั้นของจะเข้เพื่อเป็นแนวทางให้กับทุกเครื่องมือต่อไป วิธีการดึงเทคนิคออกมาฝึกเป็นพิเศษเพื่อการฝึกฝนอย่างเข้มข้น จะได้เป็นแนวทางในการนำร่องเพื่อให้เกิดประโยชน์สูงสุดของการบรรเลงก่อนที่จะต่อเพลงเดี่ยวสารถีได้อย่างมีความสุข และเป็นพื้นฐานไปสู่การบรรเลงเพลงเดี่ยวอื่นต่อไป กระบวนการวิจัยนี้โดยจะต้องผ่านการตรวจสอบจากครูผู้ทรงคุณวุฒิด้านดนตรีไทย(จะเข้)ในสามส่วนด้วยกันคือ ชั้นที่ 1 ชั้นตรวจสอบเพลงการสร้างแบบฝึกหรือถอดแบบฝึกในเพลงเดี่ยวสารถี 3 ชั้น ชั้นที่ 2 ชั้นของการนำแบบฝึกมาใช้ในวิถีค่าย วิถีศิลปิน และชั้นที่ 3คือขั้นตอนของการนำเสนอการบรรเลงเพลงเดี่ยวจะเข้ในเพลงสารถี 3 ชั้น

เพลงสารถี 3 ชั้น มี 3 ท่อน ใช้หน้าทับปรบไก่ ถือเป็นข้อมูลพื้นฐานที่มีการบันทึกเชิงประวัติ เพลงนี้ถือเป็นอีกเพลงหนึ่งที่นิยมบรรเลงทั่วไป จนมีการสร้างเป็นเพลงเดี่ยวเพื่อแสดงให้เห็นถึงกลวิธีที่ชุกช่อนอยู่ มีความงดงามและมีเสน่ห์ตามแบบฉบับของสำนวนเพลงที่เหมาะสมตามเครื่องดนตรีนั้นๆ เราจึงมีหน้าที่ในการค้นหาความสำคัญของเพลงเดี่ยวให้เจอ วิเคราะห์ให้เห็นความงาม ความไพเราะ ความพิเศษในการบรรเลงเพลงเดี่ยวเสน่ห์ที่ทำให้ผู้ที่หยิบงานไปอ่านแล้ววางไม่ลง อะไรคือสิ่งที่ชุกช่อนอยู่ที่คนอื่นมองไม่เห็นแต่ศิลปินเห็น เป็นหน้าที่ของศิลปินต้องหามาให้ได้ว่าคุณลักษณะของความเป็นเดี่ยวคืออะไร การบรรเลงแบบรวมวงกับการบรรเลงแบบเดี่ยวนั้นแตกต่างกันอย่างไร แยกออกมาเป็นประโยคแล้วนำส่วนนั้นมานำเสนอ ก่อนอื่นต้องทราบก่อนว่าสำนวนรวมวงเป็นอย่างไร ส่วนที่พิเศษ ที่ไม่มีในแบบรวมวงจะไปปรากฏอยู่ในเดี่ยวทันที ครูรัฐพงศ์ โสวัตรเล่าถึงเพลงสารถีในรวมวงกับเพลงสารถีในลักษณะเดี่ยว ว่าลักษณะของเดี่ยวจะโลดโผน มากกว่าเสียงที่มีเพียงคู่แปด และยกตัวอย่างเครื่องดนตรีประเภทเครื่องสาย “จะเข้” การดีดจะเข้เพลงสารถี 3 ชั้น กับจะเข้เพลงเดี่ยวสารถี 3 ชั้น ต่างกันที่สำนวน และกลวิธีในการบรรเลง เพลงสารถี 3 ชั้น ใครต่อมาก็ดีดได้ทุกคน

แต่ต้องพึงระวังว่ากำลังจะติดแบบรวมวงหรือติดแบบเดี่ยว และที่สำคัญอย่านำมาปะปนกัน แต่ละแบบมีวิธีติดอย่างไร ส่วนสำนวนที่โลดโผนมีวิธีติดอย่างไร การติดสำนวนที่ต่างกันนี้ เราสนใจอะไร ตั้งใจจะเอาอะไรไปเสนอให้คนฟัง แนวเพลง ช้า-เร็ว ความเหมาะสม ติดจะเข้แล้วต้องรู้สำนวนกลอน แนวเพลง แนวที่พอดูอยู่ที่ไหน เทคนิคมีอะไร กลวิธีในการบรรเลง สมมติชื่อที่เรียกไปกลวิธีนี้คือ ลักษณะการติดแบบไหนของจะเข้ ให้เปรียบเทียบจะเข้ในการบรรเลงรวมวงและการบรรเลงเดี่ยวที่เติมไปด้วยกลวิธีและเทคนิค เวลาที่มีการบันทึกวิธีไว้อาจให้วิเคราะห์ออกมาให้ได้ว่าแต่ละสำนวนแต่ละจุดมีวิธีการฝึกอย่างไร ทำอย่างไรจึงจะถูกต้อง แบบไหนที่ต้องฝึกหัดให้เสียงคมชัด ประเมินหาจุดเด่น จุดด้อยของผู้บรรเลง (คน เครื่อง เพลง) กำลังเพียงพอไหม ใช้กลวิธีต่างๆ ในเดี่ยวสารถีได้ไหม เพลงครบถ้วนไหม ในการบรรเลงเดี่ยวจะเข้จะเติมไปด้วยกลวิธี เติมไปด้วยเทคนิค การฝึกซ้ำๆ เพื่อตั้งศักยภาพของผู้บรรเลงเพื่อสร้างความมั่นใจให้บรรเลงอย่างมีคุณภาพ

ด้วยเหตุผลที่กล่าวมาข้างต้นผู้วิจัยจึงสนใจที่จะศึกษา และนำกระบวนการทั้งหมดมาสร้างแบบฝึกจะเข้ในเพลงเดี่ยวสารถี 3 ชั้นสำหรับวิถีกาย วิถีศิลป์ ตามแนวทางศิลปวัฒนธรรมที่รวบรวมอย่างเป็นระบบและเผยแพร่ เพื่อดำรงรักษาภูมิปัญญาของโบราณจารย์ทางดนตรีไทย ที่ท่านได้สร้างสรรค์ สืบสืบทอด โดยผ่านการวิเคราะห์ สังเคราะห์ ทดลอง พิสูจน์มาอย่างยาวนานจากรุ่นสู่รุ่นจนมาเป็นองค์ความรู้อันทรงคุณค่า เป็นมรดกทางวัฒนธรรมที่น่าภาคภูมิใจของชาติไทย ให้ยังคงอยู่ในสังคมไทยตลอดไป อีกทั้งยังเป็นประโยชน์สำหรับครูดนตรีไทย เยาวชนดนตรีไทยหรือผู้สนใจเพื่อใช้เป็นแนวทางสำหรับการถ่ายทอดฝึกฝนทักษะเพื่อให้การบรรเลงเพลงเดี่ยวในเครื่องมือนี่จะเข้เป็นไปตามหลักและวิธีการที่ถูกต้อง เหมาะสม ทั้งการศึกษาในระบบการศึกษานอกระบบตลอดจนการศึกษาตามอัธยาศัย อีกทั้งยังเป็นแนวทางหนึ่งที่จะช่วยพัฒนาส่งเสริมให้ศาสตร์ทางด้านดนตรีไทยมีความเป็นวิชาการสู่วิชาชีพที่มั่นคง และเจริญก้าวหน้าอย่างยั่งยืนตามคำครุ “ปฏิบัติเชี่ยวชาญวิชาการกว้างลึก”

1.2.วัตถุประสงค์ของโครงการวิจัย

1. เพื่อสร้างแบบฝึกในการพัฒนาทักษะสำหรับบรรเลงจะเข้ในเพลงเดี่ยวสารถี 3 ชั้น ในวิถีกาย วิถีศิลป์
2. เพื่อบันทึกองค์ความรู้เพลงเดี่ยวสารถี 3 ชั้น ตามแนวทางศิลปวัฒนธรรม

1.3 ขอบเขตของการวิจัย

- 1.ด้านประชากรและกลุ่มตัวอย่าง
 - ผู้สืบทอดคือนายสมพงษ์ มั่งคั่ง ศิลปินรุ่น 9 ได้รับการถ่ายทอดจากครูสมบูรณ์ บุญวงษ์ (อ้างอิงหลักสูตรศิลป์ ปี2545-2555)
 - ประชากรคือผู้ที่ได้รับการถ่ายทอดเพลงเดี่ยวสารถี 3 ชั้น นักศึกษารุ่นที่ 24 ภาควิชาดุริยางคศิลป์ คณะศิลปนาฏดุริยางค์ สถาบันบัณฑิตพัฒนศิลป์ กระทรวงวัฒนธรรม
2. ด้านระยะเวลาที่ใช้ในการวิจัยระยะเวลาที่ดำเนินการตั้งแต่ 1 ตุลาคม 2562 - 30 มีนาคม 2564

3. ด้านเนื้อหาการวิจัย ศึกษาองค์ความรู้ทุกด้าน(คน เครื่อง เพลง) ที่เกี่ยวข้องกับการบรรเลง จะใช้ในเพลงเดี่ยวสารถี 3 ชั้น วิถีค่ายวิถีศิลป์ตามแนวทางศิลปินต้นแบบ

1.4 แนวคิด ทฤษฎี

การศึกษาวิจัยเรื่อง “แบบฝึกเพลงเดี่ยวสารถี 3 ชั้นสำหรับวิถีค่าย วิถีศิลป์ ตามแนวทางศิลปินต้นแบบ”

- 1.ทฤษฎีมานุษยดุริยางควิทยา
- 2.กระบวนการถ่ายทอด Knowledge Transfer
- 3.ทฤษฎีที่เกี่ยวข้อง ทฤษฎี5เกลียวรู้ ทฤษฎี 5เกลียวรู้ ตั้งอยู่บนหลักการของสิ่งที่ควรรู้ 5 ฐาน แต่ละฐานมีความสัมพันธ์กัน คือ รู้จัก รู้ใจ รู้ลึก รู้จริง และรู้พอ หรือ รู้ - จักใจลึกจริงพอ ผู้วิจัยใช้กรอบแนวคิดในการวิจัยตามลำดับขั้นของการดำเนินการวิจัย โดยการศึกษาแนวคิดและกระบวนการการทำค่ายศิลปินของศิลปินต้นแบบ ตั้งแต่
 - 1.ด้านองค์ความรู้ ประกอบด้วย (คน เครื่อง เพลง)
 - 2.เรื่องลักษณะวงบรรเลง “ใช้เสียง ใน”
 - 3.แบบฝึกหัดเพลงเดี่ยว สารถี 3 ชั้น
 - 4.เพลงเดี่ยวสารถี 3 ชั้น

1.5 นิยามศัพท์เฉพาะ

มุขปาฐะ หมายถึงศาสตร์แขนงหนึ่งในวัฒนธรรมของชาติที่ใช้วิธีการสอนโดยผ่านการบอกเล่าด้วยปากของครู

ทักษะ หมายถึงการทำซ้ำจนเกิดความชำนาญ

กล้าเสียง หมายถึงทักษะการบรรเลงของจะเข้ อย่างหนึ่ง ซึ่งเป็นการบรรเลงเชื่อมเสียงโดยการรัวไม้ดีด จากเสียงใดเสียงหนึ่งไปหาเสียงใดเสียงหนึ่งโดยไม่หยุดรัว เพื่อให้เสียงมีความต่อเนื่องกัน โดยส่วนมากจะกล้าจากเสียงต่ำไปหาเสียงสูง หรือเป็นคู่สาม

สะบัด หมายถึง การดีดโดยใช้ไม้ดีด “เข้า - ออก - เข้า” แล้วเพิ่มความเร็วจากการดีดเก็บปกติสองเสียงเป็นสามเสียงในช่วงจังหวะเดียวกัน มีทั้งดีดสะบัดเสียงเดี่ยว ดีดสะบัดสองเสียง และดีดสะบัดสามเสียง

ขยี้ หมายถึง การบรรเลงวิธีหนึ่ง ซึ่งประดิษฐ์พยางค์หรือเสียงเพิ่มแทรกให้ถี่ขึ้นไปอีกเท่าหนึ่ง เป็นทวีคูณจากทางเก็บที่ได้กล่าวมาข้างบนนี้ สมมติว่าเนื้อเพลงธรรมดาใช้ 4 พยางค์ ทางเก็บใช้ 8 พยางค์ และขยี้ก็ต้องเพิ่มพยางค์แทรกขึ้นไปอีกเท่าหนึ่ง จึงเป็น 16 พยางค์

ปรับ หมายถึง การทำให้เสียงใดเสียงหนึ่งสั้นสะท้อนไปในตัวนิดหน่อยจำพวกเครื่องดนตรีที่ใช้นิ้วก็ขยับนิ้วให้สั้นสะท้อนคล้ายกับทำให้เสียงนั้นรัวปรับออกมานิดเดียวเท่านั้น เสียงที่ตั้งขึ้นจากวิธีที่เรียกว่าปรับนี้ ก็เหมือนกันกับความรู้จักในเสียงที่เราพูดคำว่า ปรับ นั่นเอง

โพรย หมายถึง ลักษณะของเสียงที่มีการไล่หน้าหนัก ณ เสียงใดเสียงหนึ่งจากหนักไปหาเบาหรือเบาไปหาหนัก

ตบสายลวด หมายถึง การใช้น้ำหนักนิ้วกดลงตามตำแหน่งแรงกว่าที่กดตามปกติเล็กน้อยให้เกิดเสียงตามมาหลังการตีด้วยไม้ตีตีเดียว

ทิงนอย หมายถึงการตีกระทบเสียงคู่แปดระหว่างสายเอกกับสายลวด

รูดสายลวด หมายถึง การตีไม้เข้าพร้อมกับใช้นิ้วโป้งกดแล้วรูดสายจากเสียงหนึ่งไปอีกเสียงหนึ่ง ทั้งนี้ต้องรูดจากเสียงต่ำไปหาเสียงสูง

รัวหรือกรอ หมายถึง การตีโดยใช้ไม้ตีต “เข้า - ออก” สลับกันให้เสียงสั้นและถี่ที่สุด

1.6 ประโยชน์ของงานวิจัย

1. ได้โมเดลแบบฝึกในการพัฒนาทักษะสำหรับบรรเลงจะเข้ในเพลงเดี่ยวสารถี 3 ชั้น ในวิถีค่าย วิถีศิลปิน
2. ได้องค์ความรู้เพลงเดี่ยวสารถี 3 ชั้น ตามแนวทางศิลปินต้นแบบ

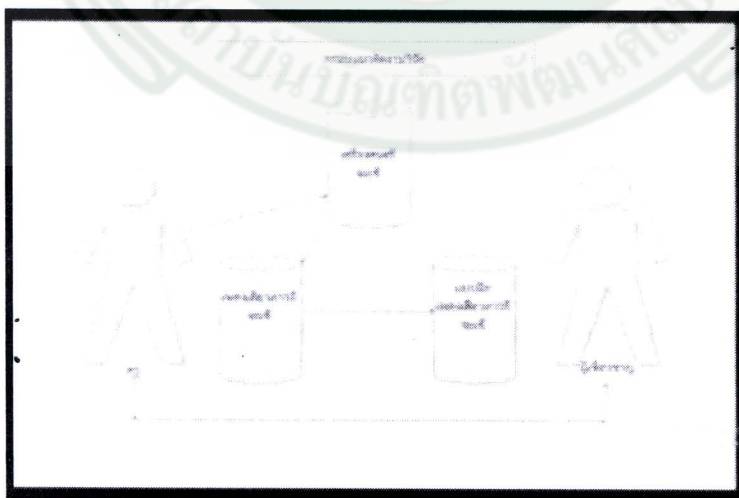

บทที่ 2 เอกสารที่เกี่ยวข้อง

การศึกษาเอกสารที่เกี่ยวข้องกับเรื่อง “แบบฝึกเพลงเดี่ยวสารถี 3 ชั้นสำหรับวิถีค่าย วิถีศิลปวัฒนธรรมตามแนวทางศิลปวัฒนธรรมต้นแบบ” โดยผู้วิจัยจะต้องสัมภาษณ์ผู้เกี่ยวข้อง ต้องศึกษาเอกสาร ตำรา บทความ วิชาการ และงานงานวิจัยที่เกี่ยวข้องรวมถึงแนวคิดทฤษฎีที่มีความสำคัญในการสืบค้น เพื่อเชื่อมโยงข้อมูลจากอดีตสู่ปัจจุบันนำมาสรุปผลวิเคราะห์กระบวนการเส้นทางที่จะนำไปสู่ความสำเร็จในการบรรเลงเพลงเดี่ยวสารถี 3 ชั้น เพื่อวิชาชีพ ที่ได้รับการสืบทอดจากภูมิปัญญาครูดนตรีไทยโดยผู้วิจัยแบ่งการศึกษาออกเป็น 3 ประเภทดังนี้

1. เอกสาร บทความ ตำราวิชาการ
 - 1.1 ศึกษาบริบทของเพลงสารถี
 - 1.2 การบรรเลงจะเข้าตามเกณฑ์มาตรฐานดนตรีไทย
 - 1.3 เพลงเดี่ยว
 - 1.4 เอกสารที่เกี่ยวข้องกับการวิเคราะห์เพลงไทย
2. งานวิจัยที่เกี่ยวข้อง
 - 2.1 เพลงสารถี
 - 2.2 แบบฝึก
 - 2.3 กลวิธีการบรรเลงดนตรีไทย
3. แนวคิดและทฤษฎีที่เกี่ยวข้อง
 - 3.1 แนวคิด 5 เกลียวรู้
 - 3.2 แนวคิดเรื่อง Knowledge Transfer
 - 3.3 ทฤษฎี Ethnomusicology

1. เอกสาร บทความ ตำราวิชาการ

1.1 ศึกษาบริบทของเพลงสารถี

ณรงค์ชัย ปิฎกฤษต์(2542: 432-433) ได้กล่าวว่า เพลงสารถี เป็นเพลงอัตร่าจังหวะ สองชั้น ทำนองเก่าสมัยอยุธยา เป็นเพลง 3 ท่อน รวมอยู่ในเพลงซ้ำเรื่องสารถี ซึ่งเป็นเพลงทำนองเดียวกับ เพลงสารถีจักรถ ใช้ในการบรรเลงประกอบการแสดงละคร นิยมใช้สองท่อนแรก เพลงนี้มีความหมายไปในทางความสุขและความรัก

ราชบัณฑิตยสถาน (2536: 122) ได้กล่าวว่า “เพลงสารถี เป็นเพลงอัตร่า 2 ชั้นของเก่า ประเภทหน้าทับ ปรบไก่ มี 3 ท่อน อยู่ในกลุ่มเพลงซ้ำมีทั้งหมด 3 ท่อน ท่อน 1 และท่อนที่ 2 มีท่อนละ 4 จังหวะ ท่อน 3 มี 5 จังหวะ เดิมมีชื่อเต็ม เรียกว่า “เพลงสารถีจักรถ” อยู่ในเพลงเรื่องเพลงซ้ำ เป็นเพลง 3 ท่อน แต่เดิมเป็นเพลงร้องในการแสดงละคร มักใช้เพียง 2 ท่อน พระประดิษฐไพเราะ(มี ดุริยางกูร) หรือครุมีแขกได้นำเพลงนี้ มาแต่งขยายขึ้นเป็นอัตร่า 3 ชั้น ในราวปลายสมัยพระนั่งเกล้าเจ้าอยู่หัว ภายหลังได้นำมาทำเป็นเพลงสำหรับเดี่ยวเครื่องดนตรีเพื่ออวดฝีมือ เป็นอีกเพลงหนึ่ง ที่ได้รับความนิยมอย่างแพร่หลายมาจนทุกวันนี้” ต่อมาในสมัยที่นิยมบรรเลงเพลงเถาจึงมีผู้นำเพลงนี้ไป ตัดลงเป็นชั้นเดียวให้ครบเป็นเพลงเถา

มนตรี ตราโมท และวิเชียร กุศทัณฑ์(2523: 424) ได้กล่าวว่าเพลงสารถีอัตรา 2 ชั้น เป็นเพลงไทยสมัยโบราณสมัยอยุธยา ใช้เป็นเพลงสำหรับบรรเลงรวมอยู่ในเพลงเรื่องประเภทเพลงช้า เรียกว่าเรื่องสารถี ภายหลังได้นำมาใช้เป็นเพลงร้องประกอบการแสดงโขนละคร เรียกชื่อเต็มว่า “เพลงสารถีซักรถ” แต่เราชอบเรียกชื่อกันสั้นๆไม่ว่าจะเป็นชื่อบุคคลหรือชื่อเพลง จึงเรียกกันว่า เพลงสารถี

พูดถึงชื่อที่เรียกว่า “สารถีซักรถ” นี้ มีชื่อพ้องเสียงในศิลปะที่เกี่ยวข้องกันถึง 3 ประเภท คือ กลอนกลบทที่มีชื่อว่า “สารถีซักรถ” ทำร่าอันเป็นแบบแผนของนาฏศิลป์ก็มีชื่อว่า “สารถีซักรถ” และเพลงดนตรีที่กล่าวนั้นก็ชื่อว่า “สารถีซักรถ” ไม่ทราบว่าชื่อของศิลปะประเภทใดจะเกิดก่อน

แล้วศิลปะประเภทอื่นจึงตั้งชื่อตามอย่างหรือว่าต่างฝ่ายต่างตั้งชื่อ แต่มาพ้องกันเองก็ไม่ทราบ กลอนกลบทที่ชื่อสารถีซักรถนั้นคำตันวรรค 2 พยางค์กับทำยวรรคซ้ำกันทุกๆวรรคดังกลอนเพลงยาวที่ว่า

สงสารกายหมายจิตระคิดสงสาร
 ประมาณมิตรพิศเพราะเชื่อเหลือประมาณ
 เสียตายการที่คิดเปล่าเศร้าเสียตาย
 สุจริตคิดว่าตรงคงสุจริต
 ไม่หมายจิตเลยว่าจะหมาย
 กลับกลายเลื่อนเงื่อนงามความกลับกลาย
 สัญญาไวโยไม่อาจคำสัญญาฯ

สำหรับชื่อของกลอนกลบท กลอักษรนั้น นอกจากสารถีซักรถแล้ว ยังมีชื่อเหมือนชื่อเพลงอีกหลายชื่อ เช่น สร้อยสน ครอบจักรวาล ถอยหลังเข้าคลอง สิงโตเล่นหาง สะบัดสะบั้ง ช้างประสานงากบเต็น และกินนรรา เป็นต้นส่วนทำร่าที่เรียกว่าสารถีซักรถนั้น ก็เป็นทำที่เลียนจากทำของนายสารถีที่ซักรถศึกในการแสดงโขนละครแต่เพลงสารถีซักรถ 2 ชั้นนี้ มีทำนองเรียกขานๆ ไพเราะอย่างเย็นๆ มี 3 ท่อน ท่อนต้นกับท่อน 2 มีลักษณะเสียงลีลาเหมือนกัน แต่ท่อน 3 มีประโยคตันซ้ำกัน 2 ครั้ง ตอนหลังจึงดำเนินตามทำนองท่อน 2

ครูเงิน (2539: 172-178) ได้กล่าวไว้ว่าเพลงสารถีเป็นเพลงเถา และเพลงเดี่ยวที่สำคัญเพลงหนึ่งในวงการดนตรีไทย เพลงสารถีอัตรา 2 ชั้นมีมาตั้งแต่สมัยกรุงศรีอยุธยา ใช้เป็นเพลงสำหรับบรรเลงรวมอยู่ในประเภทเพลงช้า เรียกว่า เพลงเรื่องสารถี เป็นเพลง 3 ท่อน ภายหลังได้นำมาใช้เป็นเพลงร้องประกอบการแสดงโขนละคร เป็นที่น่าสังเกตว่า แม้เพลงนี้จะมี 3 ท่อนก็ตาม แต่เมื่อนำทำนองไปขับร้องประกอบการแสดงโขนละคร มักนิยมบรรเลงและขับร้องเฉพาะท่อนที่ 1 และท่อนที่ 2 เท่านั้น แม้การบรรเลงขับร้องเพลงสารถีทำนอง 3 ชั้นในระยะแรกๆ ก็มักนิยมขับร้องและบรรเลงเฉพาะท่อนที่ 1 และท่อนที่ 2 เช่นกัน

อย่างไรก็ดี เมื่อเอ่ยถึงเพลงสารถี นักฟังเพลงไทยต้องรู้จักเป็นอย่างดีว่ามีอรรถสไพเราะซาบซึ้งเพียงใด เพราะเพลงนี้มีลีลางดงาม แสดงอารมณ์รักไว้อย่างจริงใจยิ่งนัก เป็นเพลงที่มีท่วงทำนองเชิงกิริยาท่าทีหลายช่วงหลายตอน ซึ่งเป็นโอกาสให้นักแต่งหรือสังคีตอาจารย์ผู้ชำนาญ ได้โอกาสใช้ภูมิปัญญาตกแต่งให้ไพเราะได้มากมายหลายทาง ประมาณกันว่าราวสมัยรัชกาลที่ 6 ผู้ชำนาญการดนตรีได้นำเพลงสารถีมาประดิษฐ์เป็นทางเดี่ยวสำหรับบรรเลงอวดฝีมือกัน เช่น ปี่ใน ระนาดเอก ระนาดทุ้ม ฉิ่งวงใหญ่ และซอต่างๆ แทบจะทุกเครื่องมือ

บทร้องเพลงสารถี (เถา)

3 ชั้น

(1) น้อยหรือวาจาช่างน่ารัก	เสนาะนักร้าคำช่างเสียดสี
(2) ปีมะจะกลืนชื่นใจในวาทิ	เสียดายแต่ยังไม่มีการมัย
(3) แม้นชายใดได้อยู่เป็นคู่ครอง ที่จะอยู่สู้รักไม่แรมชม	จะแนบน้องเซยชิดสนิทสนม มิใช่ลมลงน้องอย่าหมองใจ

2 ชั้น

(1) ออย่าว่าแต่เจ้ายากอยู่สืบท้า	ถึงห้าซังพีก็หามาช่วยได้
(2) บุญหลังได้สร้างมาปางใด	บังเอิญให้จำเพาะพบประสบนาง
(3) ว่าพลางอิงแอบแนบชิด	ปลื้มจิตอย่าสะเทิ้นเมินหมาง

ชั้นเดียว

(1) แก่ห่อเงินมอบแล้วปลอบนาง	อย่าระคางเคียงใจได้เอ็นดู
(2) ครานั้นนางแก้วกิริยา	เมินหน้าซ่อนชบหลบอยู่
(3) บ้องปัดมิให้ต้องเข้าชมชู	รู้แล้วว่ารักกว่าปราณี

(จากเสภาเรื่องขุนช้างขุนแผน)

หมายเหตุ: บางวงเปลี่ยนคำร้องทำนองชั้นเดียว ท่อน 2 และ 3 ใหม่ดังนี้

(2) พี่รักเจ้าเท่าเทียบดวงชีวิต	แต่นี้ติดด้วยแค้นแน่นอยู่
(3) ขอพี่เซยชื่นชมเถาะโฉมตรู	ไว้เสร็จแค้นจะเคียงคู่อยู่จนตาย

เพลงสารถี เคยเรียกอย่างเต็มๆ อย่างยัดยาวว่า เพลงซ้ำเรื่องสารถี ต่อมาเมื่อนำมาใช้เป็นเพลงร้องประกอบการแสดงโขนละคร เลยเรียกกันว่า เพลงสารถีซักรถ แต่ในท้ายสุดก็ไปไม่รอด เรานิยมเรียกชื่อสั้นๆ ไม่ว่าจะป็นชื่อบุคคลหรือชื่อเพลง เพลงสารถีซักรถจึงเหลือเหมือนเดิมคือ เพลงสารถี

เมื่อเอ่ยถึงชื่อสารถีซักรถ ขวนให้คิดไปได้กว้างขวางในแผนกศิลปะของไทยอย่างน้อยก็ 3 ประเภท คือทั้งกลอนกลบท นาฏศิลป์และเพลง ต่างมีชื่อนี้อยู่ด้วยกันทั้งนั้น ไม่ทราบว่าเป็นศิลปะประเภทไหนจะเกิดชื่อ “สารถีซักรถ” ก่อน แล้วศิลปะประเภทอื่นจึงตั้งชื่อตามอย่าง หรือต่างฝ่ายต่างตั้งชื่อแล้วมาพ้องกันเองโดยบังเอิญก็เป็นได้

ทำร่าที่เรียกว่า “สารถีซักรถ” นั้น เป็นทำร่าที่เลียนจากทำของนายสารถีที่ซักรถศึก ในการแสดงโขนละครจัดเป็นทำร่าที่มีท่วงท่างามน่าชมยิ่ง

ส่วนกลอนกลบทที่มีชื่อว่าสารถีซักรถนั้น มีแบบว่าคำตันวรรคสองพยางค์ กับทำยวรรคจะซ้ำกันทุกวรรคดังกลอนเพลงยาวที่ว่า

“สงสารกายหมายมิตรคิดสงสาร	ประมาณจิตผิดเพราะเชื่อเหลือประมาณ
เสียดายการที่คิดเปล่าเศร้าเสียดาย	สุจริตคิดว่าตรงคงสุจริต
ไม่หมายจิตเลยว่าจะไม่หมาย	กลับกลายเป็นอนามความกลับกลายเป็น
สัญญาไว้โยไม่อย่าคำสัญญา	สังเกตกิจผิดหวังสิ่งสังเกต
วาสนาอาเพศหนอวาสนา	ให้มารับกลับไม่ได้ให้มา

นั่งคอยท่าฤกษ์ให้นั่งคอย
 ใช้สอยใครไปเคืองคนใช้สอย
 สบพี่คอยพลอยประจบก็สบที่
 พอที่ว่าถึงจะว่าก็พอที่
 เสียแรงที่พิสมัยไม่เสียแรง
 ช่างแฝงรักจนกระจางเพราะช่างแฝง
 เวียนระว่างก็เสียแรงที่เวียนระว่าง
 เช่นหลังเป็นจะได้อ้างอย่างเช่นหลัง
 สตรีนี้ใจไม่สัจจใจสตรี
 เสียศรีพัตร์คบคำพาเสียศรี
 ท่านเรียกว่าสารถิ์ชักรถเอย”

ยกเอียงเรื่องรานรักทำยังเอียง
 กลบรอยเก่าเหมือนแต่ใหญ่ใช้กลบรอย
 คิดหน้าบ้างหลังนิตเหมือนคิดหน้า
 ใจตีมีเข้าได้ด้วยใจตี
 สวงนพัตร์คิดนวลสวงนพัตร์
 คิดแคลงใจก็ไม่ผิดที่คิดแคลง
 ได้เห็นใจสอนใจฟังได้เห็น
 กำลังเพลินกะไรเพลินเกินกำลัง
 ถึงรักพ้องสองเป็นหนึ่งไม่ถึงรัก
 อย่างนี้เพลงแต่ก่อนกลอนอย่างนี้

(หลวงนายชาญภูเบศร์)

สำหรับชื่อกลอนกลบทที่นอกจากสารถิ์ชักรถแล้วยังมีอีกหลายชื่อที่เหมือนกับชื่อเพลงดังเช่น เพลงครอบจักรวาล ถอยหลังเข้าคลอง สะบัดสะบั้ง สิงโตเล่นหาง ช่างประสานงา สร้อยสน กบตัน และกินนรวิ เป็นต้นในปัจจุบันการร้องส่งและการบรรเลงดนตรีด้วยเพลงสารถิ์จนครบทั้งเก้าไม่สู้นิยมนัก เพราะต้องใช้เวลานานทั้งผู้เล่นและผู้ฟัง วงที่เล่นหรือบรรเลงครบเถาต้องเป็นวงที่มีผู้เล่นที่มีฝีมือสักหน่อย เราหันมานิยมทางเดียวกันมาก แม้เครื่องดนตรีสากล ก็มีผู้นำทางเดี่ยวเพลงสารถิ์ไว้หมด เช่น เปียโน ไวโอลิน ทึบเพลงซัก ออร์แกน แอคคอร์ดียน ตลอดจนอิเล็กทรอนิกส์ เป็นต้น

เพลงสารถิ์ที่ร้องส่งและบรรเลงกันตามงานต่างๆ มักตัดบรรเลงกันเพียง 3 ชั้นเป็นส่วนใหญ่ สำหรับวิธีร้องสารถิ์ 3 ชั้น โดยเฉพาะท่อน 3 ร้องได้สองอย่าง อย่างหนึ่งมีเอื้อนมาก ใช้บทร้องเพลง 1 คำกลอน (แม่ชายใด...สนิทสนม) อีกอย่างหนึ่งร้องเอื้อนน้อยแต่บรรจุคำมากใช้บทร้อง 2 คำกลอน (แม่ชายใด...อย่าหมองใจ) ทั้งสองอย่างถูกด้วยกันทั้งนั้น

ประดิษฐ์ อินทนิล(2536: 20)ได้กล่าวไว้ว่า จะเข้ เป็นเครื่องดีดที่มีเสียงกังวานไพเราะมาก เข้าใจกันว่า จะเข้ได้รับการปรับปรุงมาจากพิณ เพื่อให้หนึ่งดีดได้สะดวกและไพเราะ จึงวางرابไปตามพื้น ตัวจะเข้ทำด้วยไม้แก่นขนุนท่อนเดียวกัน มีเท้ารองตอนหัว 4 อัน และปลายหางอีก 1 อัน มี 3 สาย เป็นสายลวดทองเหลือง 1 สาย และสายเอ็น 2 สาย ใช้ดีดด้วยไม้ดีดกลมปลายแหลมทำด้วยกระดูกสัตว์หรืองา เวลาดีดเคียนไม้ดีดด้วยเส้นด้ายติดกับปลายนิ้วชี้ของผู้ดีดและใช้นิ้วหัวแม่มือกับนิ้วกลางช่วยกันจับเพื่อให้มีกำลัง จะเข้ใช้บรรเลงร่วมในวงเครื่องสายและวงมโหรี หรือใช้บรรเลงเดี่ยวประกอบการแสดง “ฟ้อนแพน”

ธนิต อยู่โพธิ์ (2530: 78-80)ได้กล่าวว่า จะเข้ เป็นเครื่องดีดชนิดหนึ่ง เข้าใจว่าแก้ไขมาจากพิณ ทำให้วางرابไปกับพื้นเพื่อให้หนึ่งดีดได้สะดวกและไพเราะด้วยเหตุที่ตัวพิณแต่เดิมทำเป็นรูปร่างอย่างจระเข้แต่ขุดให้กลวงเป็นโพรงข้างในเพื่อช่วยให้ดังเสียงก้องกังวานจึงเรียกชื่อเครื่องดนตรีชนิดนี้ตามรูปร่างว่า “จะเข้”เช่นเดียวกับพิณของอินเดียที่ทำตอนตัวตัวพิณเป็นรูปนกยูงตอนปลายเป็นหางนกยูงก็เรียกพิณชนิดนั้นว่า “มยุรี” แต่จะเข้ที่สร้างในตอนหลังนี้ ได้คิดปรับปรุงแก้ไขกันใหม่ ไม่ทำเป็นรูปจระเข้ทีเดียว แต่ถ้าพิจารณาด้วยความคิดคำนึงเข้าช่วยด้วยก็มีเค้าคล้ายๆจระเข้ที่แก้ไขเปลี่ยนแปลงไปนี้เข้าใจว่าเพื่อประโยชน์ในทางเสียงและเพื่อความสะดวกเป็นส่วนใหญ่ ตัวจะเข้ทำเป็น

2 ตอน ตอนตัวและหัวเป็นกระพุ้งใหญ่ ทำด้วยไม้แก่นขนุน หนาราว 12 เซนติเมตร ยาวประมาณ 52 เซนติเมตร กว้างประมาณ 29 เซนติเมตร ตอนหางยาวประมาณ 78-80 เซนติเมตร กว้างประมาณ 11.5 เซนติเมตร รวมทั้งท่อนหัวและท่อนหางซึ่งทำด้วยไม้แก่นขนุนท่อนเดียวชุดเป็นโพรงตลอดถึงกัน กว้างประมาณ 130-132 เซนติเมตร มีแผ่นไม้ปิดท้องเบื้องล่าง จะเข้ตัวหนึ่งมีเท้ารองตอนตัว 4 ขา และปลายหาง 1 ขา สูงจากปลายเท้าวางพื้นถึงหลังประมาณ 19 เซนติเมตร ทำหลังนูนกลาง สองข้างลาดลง ขึ้นสายโยงเรียดไปตามหลังตัวจะเข้ จากทางหัวไปทางหาง 3 สาย สาย 1 ใช้เส้นลวดทองเหลืองอีก 2 สายเป็นสายเอ็น มีลูกบิดประจำสาย สายละ 1 อัน สำหรับเร่งเสียง มีหย่องรับสายทางหาง ระหว่างตัวจะเข้มาทางหย่อง มีแป้นไม้ที่เรียกกันว่า “นม” สำหรับรองนิ้วกด 11 อัน ติดไว้บนหลังจะเข้ นมอันหนึ่งๆ สูงเรียงระดับกันไปตั้งแต่ 2 เซนติเมตร ขึ้นไปจนสูง 3.5 เซนติเมตร เมื่อบรรเลงใช้ติดด้วยไม้ตีกลมปลายแหลม ทำด้วยกระดูกสัตว์หรือทำด้วยงา ยาวประมาณ 5-6 เซนติเมตร เคียนด้วยเส้นด้ายติดกับปลายนิ้วชี้ของผู้ตีและใช้นิ้วหัวแม่มือกับนิ้วกลางช่วยจับให้มีกำลังดันเวลาแกว่งมือสายไปมา เครื่องดนตรีชนิดนี้ บางทีก็สร้างขึ้นด้วยความวิจิตรบรรจง เช่น เลี่ยมและฝังงาเป็นลวดลายสวยงาม ไทยเราเห็นจะรู้จักเล่นจะเข้มานานไม่น้อยกว่าสมัยแรกตั้งกรุงศรีอยุธยาจึงมีกล่าวถึงในกฎมณเฑียรบาลครั้งกรุงศรีอยุธยา แต่ปรากฏว่า เพิ่งนำเข้ามาผสมวงเครื่องสายและวงมโหรี เมื่อครั้งรัชกาลที่ 2 กรุงรัตนโกสินทร์นี้เอง ที่ไม่ปรากฏว่าได้นำจะเข้เข้ามาเล่นร่วมวงมาก่อนนั้น บางทีเครื่องดนตรีชนิดนี้จะเหมาะสำหรับเล่นเดี่ยว และมีบางท่านกล่าวว่า จะเข้ของเขมรก็มี เขาทำรูปร่างอย่างจะเข้ สมเด็จพระเจ้าบรมวงศ์เธอ กรมพระยาดำรงราชานุภาพทรงกล่าวไว้ว่า “จะเข้แต่เดิมเป็นเครื่องสังคีตของมอญ” อาจเป็นจริงก็ได้ เพราะได้เคยไปเห็นจะเข้แกะสลักทำเป็นรูปจะเข้ตั้งแสดงอยู่ในพิพิธภัณฑสถานในนครย่างกุ้ง รวมไปถึงจะเข้ของไทยใหม่ แต่ในสหภาพพม่าไม่มีใครเล่นจะเข้ได้ เมื่อเรานำไปติดให้ฟัง เขาเห็นเป็นของแปลกและไพเราะน่าฟัง แต่เป็นเครื่องดนตรีที่ไทยเราได้แบบอย่างมาจากใครก็ตาม เดียวกันนั้นว่าเป็นเครื่องดีของไทยที่มีกระแสวิงก้องกังวานเกิดความไพเราะมาก และเป็นที่ยอมรับกันแพร่หลายอยู่ในวงการดนตรีไทยในปัจจุบัน

บุญธรรม ตราโมท(2540:6-7)ได้กล่าวไว้ว่าเครื่องดีนั้นได้เคยพบอยู่อย่างหนึ่งซึ่งชาวบ้านป่าเล่นอยู่ เรียกกันว่า “จะเข้ป่า” ทำด้วยไม้กระบอกทั้งปล้อง กรีดเอาผิวนอกขึ้นมาเหลาเป็นสายแล้วเอาไม้ซีกเล็กๆ หนุนให้สายตึง ติดเป็นเสียง บางทีก็ติดสายเดียว บางทีก็สองสาย แต่ในพระราชนิพนธ์เรื่องเงาะป่า ทรงบรรยายถึงเครื่องดนตรีพวกนี้ชื่อว่า “จะเข้สองสายทำด้วยไม้ผ่าซีก” และจะเข้ใน เรื่องตอนนางลำหับติดก็เรียกว่า “จะเข้ป่า” เหมือนกัน คำว่าจะเข้ป่านี้คงเป็นชื่อที่ตั้งขึ้นภายหลังเมื่อมีจะเข้แล้ว แต่เดิมมาน่าจะยังไม่มีชื่อหรือมีก็คงเป็นชื่ออื่นอย่างไรก็ตาม จะเข้ป่านี้ น่าจะเป็นต้นสายของเครื่องดีที่ได้ เพราะเป็นของที่ทำขึ้นโดยง่ายๆ ใช้ของที่ธรรมชาติสร้างไว้นั่นเอง ฉะนั้นจึงเป็นดังนี้

จะเข้ป่า (1 สายแล้ว 2 สาย) พินน้ำเต้า, พิน 2-3 สาย, กระจับปี, จะเข้, พินนั้นมีมากสายขึ้นทุกๆ ที่และมีชื่อเรียกต่างๆ กัน ในบาลีกกล่าวว่าพินของพระปัญญาพิสิขะ (ปัญญาสังข) มีถึง 50 สาย ซึ่งและแจ้งของจีนก็คงมาจากสายนี้ ฮาร์ปของฝรั่งก็มีตั้งแต่อย่างน้อยสายจนถึงมากสายเหมือนกัน ชิมของจีนซึ่งเป็นเครื่องดีก็จริง แต่ก็ดูเหมือนจะกลายเป็นไปจากเครื่องดีนี้ แล้วจึงกลายเป็นเปียโนของฝรั่งอีกชั้นหนึ่ง

ราชบัณฑิตยสถาน(2540: 50-52)ได้กล่าวไว้ว่า จะเข้ เป็นเครื่องดนตรีประเภทดีด สันนิษฐานว่าได้รับอิทธิพลมาจากมอญ ทำเป็นรูปร่างเหมือนจะเข้ทั้งตัว ต่อมาจึงได้มีการดัดแปลงจนเป็นรูปร่าง

ของจะเข้อย่างที่เห็นกันในปัจจุบันในสมัยโบราณ วงมโหรีของไทยที่มีเครื่องบรรเลงอยู่เพียง 4 อย่าง คือ ซอสามสาย กระจับปี่ ทับ(โทน) และกรับพวง (ซึ่งผู้ขับร้องเป็นผู้ตี) ในรัชสมัยพระบาทสมเด็จพระพุทธเลิศหล้านภาลัย จึงได้นำเอาจะเข้เข้ามาผสมแทนกระจับปี่ เพราะมีเสียงดีกว่า ดีได้สะดวกกว่า และการบรรเลงทำนองก็คล่องแคล่วกว้างขวางกว่า จะเข้จึงได้เข้ามาร่วมอยู่ในวงมโหรีและวงเครื่องสายจนปัจจุบันนี้ อย่างไรก็ตาม ไทยเรารู้จักใช้จะเข้เป็นเครื่องบรรเลงอย่างน้อยก็ตั้งแต่สมัยอยุธยา และคงจะเล่นกันอย่างบรรเลงเดี่ยวเท่านั้น แต่อาจจะนิยมเล่นกันแพร่หลายมาก จึงถึงกับมีบัญญัติไว้ในกฎหมายเตียรบาลว่า “อนึ่ง ในท่อน้ำในสระแก้ว ผู้ใดขี่ เรือคฤ...ร้องเพลงเรือ เป่าปี่เป่าขลุ่ย สีซอดีดจะเข้กระจับปี่ตีโทนทับ...ทั้งนี้ไยเอการขุนสมนหาม...” จะเข้เป็นเครื่องดนตรีที่วางดีดตามแนวนอน ทำด้วยไม้ท่อนซุดเป็นโพรงอยู่ภายใน นิยมใช้ไม้แก่นขนุนเพราะให้เสียงกังวานดี ด้านล่างเป็นพื้นไม้โดยมากมักใช้ไม้ฉำฉา เจาะรูไว้ให้เสียงออกดีขึ้น มีขาคู่ตอนหัว 4 ขา ตอนท้าย 1 ขา รวมเป็น 5 ขา มีสาย 3 สาย คือ สายเอก (เสียงสูง) สายกลาง (เสียงทุ้ม) บางท่านเรียกสายทุ้ม ทั้งสองสายนี้ทำด้วยเอ็นหรือไหมพันเป็นเกลียว สายลวด (เสียงต่ำ) ทำด้วยลวดทองเหลือง ทั้ง 3 สายซึ่งจากหลักตอนหัวผ่าน “โตะ” (กล่องทองเหลืองกลวง) ไปพาดกับ “หย่อง” แล้วสอดลงไปพันกับก้านลูกบิด (ซึ่งนิยมทำด้วยไม้หรืองา) สายละลูก โตะนี้ ทำหน้าที่ขยายเสียงของจะเข้ให้คมชัดขึ้น และมีส่วนช่วยทำให้เกิดเสียงอย่างที่เรียกกันว่า “กินแหน” โดยใช้ชิ้นไม้ไผ่ชิ้นเล็กๆ แบนๆ เรียกว่า “แหน” สอดเข้าไประหว่างสายจะเข้กับผิวด้านบนของโตะให้พอดีได้ส่วนกันด้วย สายเอกกับสายกลางใช้แหนอันเดียวกัน ส่วนสายลวดใช้แหนอีกอันหนึ่งต่างหาก ระดับความสูงของโตะควรต่ำกว่าหย่องเล็กน้อยเมื่อใช้แหนขนุนสายแล้วก็จะพอดี แต่ถ้าโตะมีระดับสูงกว่าหย่อง จะต้องใช้ชิ้นไม้มาแทรกในร่องของหย่องเพื่อหนุนสายให้สูงขึ้นกว่าโตะ จึงจะทำให้ปรับแต่งเสียงของแหนได้ดี ระหว่างร่างด้านบนกับสายจะเข้จะมีชิ้นไม้เล็กๆ ทำเป็นสันหนาเรียกว่า “นม” จำนวน 11 นม วางเรียงไปตามแนวยาวเพื่อรองรับการกดจากนิ้วมือขณะที่บรรเลง นมนี้จะมีขนาดสูงต่ำลดหลั่นกันไป นมที่ทำให้เกิดเสียงสูงจะอยู่ก่อนไปทางด้านหัวของจะเข้หรือทางด้านขวาของผู้บรรเลง เรียงลำดับไปจนถึงนมที่ทำให้เกิดเสียงต่ำสุดซึ่งอยู่ทางด้านท้ายหรือทางด้านซ้ายมือ เวลาดีดจะใช้ไม้ดีดที่ทำด้วยงาหรือเขาสัตว์กลึงเป็นท่อนกลมปลายเรียวยแหลมมนดีดปิดสายไปมา ไม้ดีดนี้จะต้องพันติดกับนิ้วชี้ในมือขวาให้แน่นขณะที่ดีด ส่วนมือซ้ายใช้สำหรับกดนิ้วลงบนสายจะเข้ถัดจากนมไปข้างซ้ายเล็กน้อยเพื่อเปลี่ยนให้เกิดเสียงสูงต่ำตามที่ต้องการในการบรรเลง จะเข้จะดำเนินทำนองเก็บแทรกแซงไปกับทำนองเพลงบ้าง รวไว้เป็นเสียงยาวอย่างกรอบ้าง และกระทั่งสอดให้เกิดความสนุกสนานในทำนองเพลงบ้างซึ่งได้ทั้งหมด (ผสมวง) และเดี่ยว การบรรเลงเดี่ยวก็สามารถเดี่ยวได้ทุกๆ เพลง แต่ที่เป็นเพลงเดี่ยวเฉพาะและเหมาะสมของจะเข้คือเพลงลาวแพนและจันทิมใหญ่

พูนพิศ อมาตยกุล (2529: 38) ได้กล่าวไว้ว่า จะเข้เป็นเครื่องดนตรีที่ราบไปตามพื้น เวลาดีดนั้นขวางกับตัวจะเข้ มีสายสามสาย เสียงไพเราะและมีเทคนิคการดีดมากมายหลายแบบ ขวนให้เกิดความน่าฟังเป็นอย่างยิ่ง ส่วนมากทำจากไม้ขนุน เดิมใช้เล่นเดี่ยว เพิ่งจะนำมาประสมวงเป็นวงเครื่องสายในสมัยรัชกาลที่ 2 แห่งกรุงรัตนโกสินทร์นี้เอง เป็นเครื่องดนตรีที่นิยมเดี่ยวเพื่ออวดฝีมือนักดนตรีในปัจจุบันนิยมใช้แพร่หลายมาก เพลงที่นิยมเดี่ยวจะเข้ได้แก่ เพลงลาวแพน เพลงจันทิมใหญ่ เพลงเขมรปี่แก้วทางสักวา เพลงกราวโน เพลงนกขมิ้น และเพลงสารถี เป็นต้น

สงบศึก ธรรมวิหาร (2540: 38) ได้กล่าวว่าจะเข้เป็นเครื่องดนตรีไทยที่ได้ดัดแปลงแก้ไขวิวัฒนาการมาจากพิณ โดยได้ประดิษฐ์ให้หนึ่งติดได้สะดวกและให้ไพเราะยิ่งขึ้นโดยเหตุที่แต่เดิมนั้นตัวพิณทำรูปร่างเหมือนจระเข้ จึงเรียกเครื่องดนตรีชนิดนี้เพียงสั้นๆว่า “จะเข้” จะเข้มี 3 สาย สายหนึ่งทำด้วยทองเหลือง อีกสองสายทำด้วยเอ็น ไม้ติดทำด้วยงาหรือกระดูกสัตว์ มีลักษณะกลม ปลายแหลม ไทยรู้จักดนตรีจะเข้ตั้งแต่สมัยกรุงศรีอยุธยา แต่นำมาบรรเลงร่วมกับเครื่องสายและมโหรีในสมัยรัชกาลที่ 2

รณิต อยู่โพธิ์(2530: 3-4) ได้กล่าวไว้ว่า จะเข้เป็นเครื่องดนตรีประเภทเครื่องดีด ลักษณะคล้ายพิณ 4 สาย หรือกระจับปี่ แต่วางติดกับพื้น สันนิษฐานว่าได้รับอิทธิพลมาจากมอญ เดิมมีรูปร่างเหมือนจระเข้ ต่อมาได้ดัดแปลงปรับปรุงรูปร่างจนมีรูปแบบดังที่เห็นในปัจจุบัน จะเข้เป็นเครื่องบรรเลงที่ได้รับความนิยมอย่างแพร่หลายมาตั้งแต่สมัยกรุงศรีอยุธยา จากหลักฐานที่ระบุไว้ในกฎหมายเทียบบาลและนักโบราณคดีสันนิษฐานว่า เป็นสำนวนสมัยสมเด็จพระบรมไตรโลกนาถ บทบัญญัติดังกล่าวอยู่ในข้อที่ 20 กล่าวว่า “ผู้ใดขี้เรื้อคฤ...ร้องเพลงเรือ เป่า ปี่ เป่าขลุ่ย สีซอ ดีดจะเข้ กระจับปี่ ดีโตนทับ...ไอยการขุนสนมห้าม ถ้ามิได้ห้ามปราม เกาะกุ่ม...โทษเจ้าพนักงานถึงตาย” หลักฐานนี้แสดงให้เห็นว่าในสมัยกรุงศรีอยุธยามีผู้นิยมเล่นจะเข้และเครื่องดนตรีชนิดอื่นกันอย่างแพร่หลายจนล่วงล้ำเข้าไปใกล้เขตพระราชฐานจนต้องมีข้อห้ามดังกล่าว

ในสมัยโบราณวงมโหรีของไทยที่เครื่องบรรเลงเพียง 4 อย่างคือ ซอสามสาย กระจับปี่ ทับ (โทน) และกรับพวง ต่อมาสมัยกรุงรัตนโกสินทร์ในรัชสมัยพระบาทสมเด็จพระพุทธเลิศหล้านภาลัยปรากฏว่าได้นำจะเข้เข้ามาผสมในวงเครื่องสายและมโหรีแทนกระจับปี่ เพราะจะเข้มีเสียงก้องกังวานไพเราะติดได้คล่องแคล่วว่องไวกว่ากระจับปี่ และสะดวกในการดีด จะเข้จึงเป็นเครื่องดนตรีที่นิยมแพร่หลายในวงการดนตรีไทยในปัจจุบัน

จะเข้เป็นเครื่องดนตรีที่วางดีดตามแนวนอน ทำด้วยไม้ขนุน เพราะให้เสียงดังกังวาน ภายในชุดเป็นโพรง ด้านล่างเป็นพื้นไม้ฉำฉา เจาะรูไว้เพื่อให้เสียงออก มีขาตั้งกระจับปี่ 4 ขา ตอนท้าย 1 ขา รวมเป็น 5 ขา มี 3 สาย คือ สายเอก สายทุ้ม สายลวด ทั้ง 3 สาย ซึ่งจากหลักตอนหัวผ่านโตะ (กล่องทองเหลืองกลวง) ไปพาดกับหย่อง แล้วสอดลงไปพันกับปลายลูกบิด ส่วนในรางด้านบนระหว่างหลักกับหย่องมีแป้นไม้ 11 อัน เรียกว่า นม (ส่วนบนของนมมีแผ่นไม้ติดอยู่เรียกว่าสาบบน) ติดไว้รองรับสายสำหรับใช้นิ้วกดขณะบรรเลง นมนี้จะมีขนาดสูงต่ำลดหลั่นกันไป นอกจากนี้จะเข้ยังมีส่วนประกอบต่างๆดังนี้

แหน คือ ผิวไม้ใผ่หรือไม้รวกชิ้นเล็กๆบางๆ ใช้หนุนสายจะเข้บนโตะจะเข้ สำหรับปรับแต่เสียงให้ดังโปร่งใสไพเราะ

รางไหม ที่ลักษณะแบน ยาวรีประมาณ 8-9 นิ้ว วางบนช่องใส่ลูกบิด ให้สายจะเข้พาดผ่านรางไหมไปยังลูกบิด

จะเข้เป็นเครื่องดนตรีประเภทดำเนินทำนองอยู่ในวงเครื่องสาย วงมโหรี วงเครื่องสายปี่ชวา และวงเครื่องสายผสม นอกจากนี้ยังนิยมใช้จะเข้บรรเลงเดี่ยว และบรรเลงประกอบการแสดง เช่น เดี่ยวจะเข้ประกอบการรำฟ้อนแพน ปละการบรรเลงจะเข้ในวงโบราณคดีชุดทวารวดี

บทบาทและหน้าที่ของจะเข้เมื่ออยู่ในวงบรรเลงร่วมกับเครื่องดนตรีอื่นๆ จะมีหน้าที่ดำเนินทำนองไปกับเครื่องดำเนินทำนองอื่น สำหรับการบรรเลงเดี่ยวและบรรเลงประกอบการแสดง บทบาท

ของจะเข้จะสำคัญมากเพราะเป็นเครื่องดนตรีที่ดำเนินทำนองเพียงเครื่องมือเดียว เปรียบเสมือนตัวเอก ผิดไม่ได้ เสียงจะเข้จะต้องชัดเจน เสียงไม่บอด การสับดี การปรับ การโปรย เทคนิคเม็ดยุบาย กลวิธีในการบรรเลงต่างๆจะต้องมีความกระฉ่างชัด แจ่มใส ที่สำคัญที่สุด ผู้บรรเลงจะต้องมีความแม่นยำและมีสมาธิในการบรรเลงเพลงเดียว

1.2 เอกสารที่เกี่ยวข้องกับวิธีการบรรเลงจะเข้

เกณฑ์มาตรฐานสาขาวิชาซิทอนตรีไทย (2544: 319-337) ได้กล่าวเกี่ยวกับการบรรเลงจะเข้ไว้ว่า

1. การสำรวจความพร้อมและปรับเครื่องดนตรีก่อนการบรรเลง

1.1 การวางจะเข้

1.1.1 ด้านหัวซึ่งเป็นส่วนที่เรียกว่ากระพุง (กล่องเสียง) จะอยู่ทางด้านขวามือของผู้บรรเลง

1.1.2 เลือกพื้นที่ที่จะวางจะเข้ได้เหมาะสม พื้นเรียบไม่เอียง ไม่ลื่นและไม่ปูวัสดุจนเป็นอุปสรรคแก่การบรรเลงต่อคุณภาพเสียง

1.2 สำรวจจะเข้

1.2.1 จะเข้ไม่โคลงเคลงและไม่โยก

1.2.2 จะเข้ต้องไม่ร้าวหรือแตก

1.2.3 ถ้าจะเข้ร้าวหรือแตกต้องทดสอบคุณภาพเสียงว่ายังเหมาะสมต่อการบรรเลง

1.2.4 เปรียบเทียบและบอกได้ว่าจะเข้ตัวใดเสียงดีกว่ากัน

1.2.5 เปรียบเทียบและบอกได้ว่าจะเข้ตัวใดต้องใช้แรงดีดหนักหรือเบาว่ากัน

1.3 ขาจะเข้

ขาต้องไม่หลวมและต้องมีครบ 5 ขา ถ้าเป็นขาที่ไม่ได้ฝังไว้กับตัวจะเข้แต่เป็นขาที่ขันนอตหรือสกรู ต้องทดสอบดูว่าขาแน่นหรือไม่และต้องทดสอบเสียงเพราะถ้านอตหรือสกรูหลวมเสียงจะผิดปกติได้

1.4 ลูกบิดจะเข้

อยู่ในสภาพสมบูรณ์ ไม่แตก ไม่ร้าว ไม่หลวมและมีขนาดพอเหมาะกับรูลูกบิด

1.5 สายจะเข้

1.5.1 สายครบ 3 สาย

1.5.2 สายวางพาดอยู่ในร่องบนหย่องและพาดอยู่บนแหวนที่วางอยู่บนโต๊ะอย่างถูกต้อง

1.5.3 สายอยู่ถูกตำแหน่งได้แก่ สายเอก สายทุ้ม(สายกลาง) และสายลวด โดยเรียงจากด้านนอกเข้าหาตัวผู้บรรเลง เมื่อวางจะเข้ถูกตำแหน่งที่จะบรรเลงสายเอกพันกับลูกบิด ด้านนอกใกล้กับหย่อง สายทุ้มพันกับลูกบิดด้านนอกอันที่เหลื่อ และสายลวดพัน กับลูกบิดด้านในใกล้ตัวผู้บรรเลง

1.5.4 ระยะห่างระหว่างแต่ละสายถูกต้องคือประมาณไม่เกิน 1 เซนติเมตร และสายขนานกันโดยตลอด

1.5.5 บอกลักษณะของวัสดุที่ทำสายได้ และบอกคุณภาพของสายแต่ละชนิดได้

1.5.6 สายต้องไม่สัมผัสกับساب (แผ่นผิวไม้ไผ่ที่ปิดอยู่ด้านบนของนม) ซึ่งปกติสายควรอยู่สูงกว่าسابของนมที่ 1 ประมาณไม่เกิน 2 มิลลิเมตร

1.5.7 เทียบเสียงได้ถูกต้อง โดยเทียบกับเสียงของขลุ่ยเพียงออและตามประเพณีนิยม ดังนี้

สายเอกเทียบกับเสียงโศด้า (เป่าโดยปิดนิ้วหมด)

สายทุ้มเทียบกับสายเอก โดยกดสายทุ้มนมที่ 3 นับจากด้านซ้ายมือของผู้บรรเลง แล้วได้เสียงตรงกับเสียงสายเปล่าของสายเอก ซึ่งเสียงสายเปล่าของสายทุ้ม คือเสียงซอล

สายลวดเทียบกับสายทุ้ม โดยกดสายลวดด้านซ้ายของนมที่ 4 แล้วได้เสียงตรงกับเสียงสายเปล่าของสายทุ้ม และเสียงของสายเปล่าของสายลวดคือเสียงโศด้า เป็นคู่ 8 ของสายเอก

1.5.8 เลือกขนาดของสายเอกและสายทุ้มได้เหมาะสมกับธรรมชาติของจะเข้ โดยเสียงที่เกิดจากการบรรเลงเหมาะสมกับจะเข้ตัวนั้น

1.6 หย่อง (ซุ่ม)

1.6.1 มีหย่องตั้งตรงและตั้งฉากขวางกับแนวของสายจะเข้

1.6.2 ร่องหย่องต้องรองรับสายสูงต่ำได้สัดส่วนกับตัวจะเข้ในลักษณะที่ถูกต้องประมาณไม่เกิน 2 มิลลิเมตร

1.7 นม

1.7.1 มีครบ 11 นม

1.7.2 นมเรียงถูกต้องตามลำดับของขนาดความสูงต่ำและสัมพันธ์กับระดับเสียง โดยนมที่มีความสูงมากที่สุดอยู่ทางหางจะเข้

1.7.3 สามารถบอกسابที่สึกเป็นแอ่งมากจนอาจทำให้เสียงด้อยคุณภาพได้

1.7.4 ตัดนมได้ถูกตำแหน่งโดยเสียงไม่เพี้ยน

1.7.5 ตัดนมได้ถูกตำแหน่งและระยะห่างจากสายจนได้เสียงถูกต้องและมีคุณภาพโดยไม่ทำให้ต้องออกแรงตีตมมากเกินไป (เสียงจะเข้หนัก)

1.8 โຕ้ะ

1.8.1 อยู่ในรางนมด้านหัวจะเข้ใกล้กับหลัก

1.8.2 โຕ้ะอยู่ในสภาพสมบูรณ์ ตั้งอยู่ในลักษณะและตำแหน่งที่ถูกต้อง

1.9 แหน

1.9.1 มีแหนรองรับสายจะเข้อยู่บนโຕ้ะ 2 ชั้น คือรองรับสายเอกกับสายทุ้ม 1 ชั้นและรองรับสายลวดอีก 1 ชั้น

1.9.2 สามารถปรับตำแหน่งของแหน หากจุดที่เสียงดังกังวานไพเราะจนได้เสียงที่มีคุณภาพเหมาะสม ซึ่งนิยมเรียกกันว่า “กินแหน”

1.9.3 สามารถเลือกและปรับแต่งวัสดุที่ใช้ทำแหงเพื่อให้เสียงได้คุณภาพแหงที่มีคุณภาพคือแหงที่ทำด้วยผิวไม้ไผ่

1.10 หลัก

อยู่ในลักษณะที่สมบูรณ์ แข็งแรงและติดแน่น

1.11 ไม้ติดและเชือกพันไม้ติด

1.11.1 พันไม้ติดได้ถูกต้อง

1.11.1.1 วิธีที่ 1 คว่ำมือขวา ใช้นิ้วกลาง และนิ้วชี้หนีบเชือกพันไม้ติดโดยให้โคนไม้ติดชี้ไปทางนิ้วกลางพาดขวางตั้งฉากบนหลังนิ้วชี้ระหว่างข้อที่ 1 และข้อที่ 2 ให้ปลายไม้ติดชี้ลงทำมุมประมาณ 45 องศา

วิธีที่ 2 ใช้นิ้วขวาจับไม้ติดโดยใช้ปลายนิ้วกลางจับด้านโคนและปลายนิ้วหัวแม่มือจับด้านปลายให้นิ้วชี้อยู่ใต้ไม้ติดซึ่งวางพาดขวางตั้งฉากระหว่างข้อที่ 1 และข้อที่ 2 ให้ปลายนิ้วไม้ติดเฉียงลงเล็กน้อย

1.11.1.2 พันเชือกเคียนไม้จากบนลงล่าง โดยเริ่มพาดเชือกลงไปทางท้องนิ้วชี้ขวาลงมาหาริมไม้ติดด้านปลายนิ้ว พันไขว้ขึ้นผ่านหลังนิ้ว ไปหาริมไม้ด้านโคนนิ้วชี้ พันตรงๆลงมาหาริมไม้ด้านโคนนิ้วก่อนพันขึ้นบนไขว้ไปหาริมไม้ด้านปลายนิ้วชี้ ปลอยนิ้วกลางและนิ้วชี้ไว้ ออก พันซ้ำเช่นนี้อีกครั้งแล้วพันเชือกกลางไขว้หลังนิ้วลงมาหาริมไม้ด้านโคนนิ้ว เคียนคาดคอโดยพันเชือกขึ้นลงล่างวนไปทางปลายนิ้วชี้ โค้งลอดไม้ติดไปทางโคนนิ้วชี้ พันเช่นเดิมอีก 1 ครั้ง คล้องวงเชือกกับโคนไม้ก่อนดึงหางเชือกตามเงื่อนไขเงื่อนไขหนึ่งกระซบ

สำหรับการจับไม้ติด โดยวิธีนี้หนีบเชือกนั้นสามารถเริ่มต้นพันลงล่างมาหาริมไม้ติดด้านโคนนิ้วชี้และพันไขว้สลับกัน 2 รอบ พันคาดระหว่างนิ้วกับไม้อีก 2 รอบ (เคียนคาดคอ) ก่อนขมวดหางเชือกคล้องยอดไม้ติด ดึงปลายเชือกให้ตึง

อนึ่ง ไม้ติดแบบเก่า ยอดไม้ติดมีลักษณะเป็นแป้น สามารถใช้หัวแม่มือซ้ายกดแป้นไว้ มือซ้ายดึงชายเชือกที่พันคาดคอไว้แล้วให้แน่นหนาตามความต้องการของผู้ติดก่อนจะคล้องยอดดึงชายเชือกให้กระซบอีกครั้ง

1.11.1.3 เมื่อพันแล้วและคว่ำมือขวานานกับพื้น ไม้ติดจะตะแคงทำมุมประมาณ 45 องศา กับแนวราบ

1.11.1.4 พันเชือกพันไม้ติดได้แน่นโดยสังเกตได้ว่าเมื่อใช้นิ้วหัวแม่มือกดปลายไม้ติด นิ้วชี้จะบิดตามแรงกด การพันเชือกกับไม้ติดใช้วิธีพันเชือกด้วยเงื่อนไขตะกรุดเบ็ด

1.12 การใส่สายและชั้นสาย

1.12.1 การใส่สายจะเข้ม 2 ลักษณะ ซึ่งแตกต่างกัน ดังนี้

1.12.1.1 การใส่สายที่เป็นขดหรือกลุ่ม ต้องเริ่มต้นใส่จากทางลูกบิดขึ้นมาหาหลัก

1.12.1.2 การใส่สายที่มีความยาวเฉพาะจะเข้าสามารถใส่ได้ 2 แบบ คือ จะเริ่มใส่ทางลูกบิด ตามวิธีที่ 1 หรือจะเริ่มต้นใส่ด้วยการผูกปลายสายข้างหนึ่งไว้กับหลักก่อนก็ได้ แล้วจึงนำอีกปลายไปที่ลูกบิด รายละเอียดของวิธีการใส่สาย (เปลี่ยนสายที่ขาด) มีดังนี้

วิธีที่ 1 การเปลี่ยนสายที่ขดหรือกลุ่ม เริ่มต้นด้วยการร้อยปลายสายเข้ารูที่ลูกบิดลวดและพาดสายผ่านร่องบนหย่องให้ถูกต้องตามตำแหน่งของสาย แล้วพาดสายบนแทนที่อยู่บนโต๊ะไปผูกไว้ที่หลักด้วยเงื่อนผูกซุง (ถ้าใส่สายใหม่) ถ้าใช้สายเอ็นต้องผูกสายก่อนแล้วพันคล้องต่อไปอีกอย่างน้อย 3 รอบก่อนดึงให้เงื่อนแน่น หรือจะผูกวิธีอื่นให้เงื่อนแน่นก็ได้ จับขดหรือกลุ่มสายไขว้ 2 รอบ แล้วบิดลูกบิดลงในลักษณะคว่ำมือเข้าหาตัว (กรณีใช้มือซ้าย) จนทดสอบได้ระดับเสียงแขวนขดที่เหลือไว้ที่ลูกบิดของสายลวดเพื่อความเรียบร้อยไม่รุงรัง

วิธีที่ 2 การเปลี่ยนสายความยาวเฉพาะตัวเริ่มต้นด้วยผูกปลายสายข้างหนึ่งกับหลักด้วยเงื่อนผูกซุง พาดสายบนโต๊ะผ่านนม ลวด และพาดร่องบนหย่องผ่านลงไปใ้ในรางใหม่ร้อยสายเข้ารูที่ลูกบิด ดึงสายจนตึงก่อนหมุนลูกบิดลงในลักษณะคว่ำมือเข้าหาตัว (กรณีใช้มือซ้าย) จัดให้สายพาดอยู่บนลูกบิดแล้วพันทับสายที่พาดอยู่บน

1.12.2 ขึ้นสายได้โดยสายไม่หลุด

1.12.3 สายต้องขนานกันสม่ำเสมอทั้งสามสาย

1.12.4 ระยะห่างของแต่ละสาย ประมาณไม่เกิน 1.0 เซนติเมตร

1.13 การทดสอบและปรับเสียง

สามารถทดสอบได้ดังนี้

1.13.1 ตั้งเสียงสายเปล่าทั้งสามสายได้ตรงเสียง

1.13.2 ตรวจสอบระดับเสียงโดยการดีดสายเอกสายเปล่ากับดีดสายทุ้มโดยกดด้านซ้ายของนมที่ 3 ให้ได้ระดับเสียงเดียวกัน

1.13.3 ตรวจสอบระดับเสียงโดยการดีดสายทุ้มสายเปล่ากับดีดสายลวดโดยกดด้านซ้ายของนมที่ 4 ให้ได้ระดับเสียงเดียวกัน

1.13.4 ดีดสายเอกและสายลวดเปล่าต้องได้เสียงเดียวกันห่างเป็นคู่ 8

1.13.5 กดที่ด้านซ้ายของนมที่ 7 ต้องได้เสียงเป็นคู่ 8 ของสายเปล่าเส้นนั้น

1.13.6 สำรวจโต๊ะ ถ้าคู่ 8 เสียงเพี้ยนต่ำต้องขยับโต๊ะไปทางด้านซ้ายมือ (ทางจะเข้) จนได้เสียงที่ถูกต้อง

1.13.7 ถ้าเสียงยังไม่สมบูรณ์ต้องสำรวจระดับความสูงต่ำและระยะของนมว่าถูกต้องหรือไม่

1.13.8 ถ้าทุกอย่างข้างต้นปกติแต่เสียงยังไม่ทีบต้องสำรวจและปรับขนาดหรือตำแหน่งของแทน

2. ทำนั่ง

2.1 นั่งพับเพียบ

2.2 ลำตัวตรง ไม่ก้มหน้า ตัวเฉียงไปทางหางจะเข้หรือทางซ้ายมือของผู้บรรเลงเล็กน้อย

2.3 เข่าขวาอยู่บริเวณรอยต่อระหว่างกระดูก (กล่องเสียง) กับตัวจะเข้

3. ทำจับจะเข้ เมื่อพันไม้ดีดเรียบร้อยแล้ว

3.1 แขนและลำตัวต้องอยู่ในลักษณะตามสบายไม่เหยียดเกร็ง

3.2 มือซ้ายเป็นมือบังคับเสียงในลักษณะดังต่อไปนี้

3.2.1 มืออยู่ในลักษณะหย่งนิ้ว ไม่เหยียดนิ้วมือตรง
 3.2.2 กดด้วยบริเวณท้องนิ้ว ห่างจากปลายนิ้วประมาณ 1 ซม. โดยไม่กาง
 และไม่เกร็งนิ้วอื่น

3.2.3 กดสายทางด้านซ้ายของนม เพื่อให้เกิดเสียงตามต้องการ
 3.2.4 ปลายนิ้วหัวแม่มือแตะไว้ที่ข้างตัวจะเข้เพื่อประคองไว้และเป็นจุดยืน
 ให้มืออยู่ในระดับที่เหมาะสม ไม่ยกขึ้นลงหรือเลื่อนมือมากเกินความจำเป็น

3.2.5 บังคับให้เกิดเสียงที่สายเอกและสายทุ้มเพียงสามนิ้ว คือไม่ใช้นิ้วก้อย
 และนิ้วหัวแม่มือบังคับเสียง

3.2.6 นิ้วทั้ง 5 นิ้วมีโอกาสในการควบคุมเสียงที่สายลวด แล้วแต่กรณี

3.3 มือขวา เป็นมือที่ติดให้เกิดเสียง

3.3.1 คว้ามือที่พันไม้ดีดอย่างเหมาะสมแล้วในลักษณะตะแคงมือออกด้าน
 นอกเล็กน้อย โดยสันมือทางด้านนิ้วก้อยวางเป็นจุดหลักในการบรรเลง ตรงจุดกึ่งกลางระหว่างโต๊ะกับ
 นมที่ 11

3.3.2 นิ้วหัวแม่มือจะต้องเหยียดตรงและไม่ดันไม้ดีดด้วยการอঁนิ้วหัวแม่มือ
 ส่วนนิ้วที่เหลือจะอยู่ชิดเรียงกับนิ้วชี้เพื่อเป็นหลักหรือกำแพงให้กับนิ้วชี้ได้พัก ในลักษณะเช่นนี้ไม้ดีด
 จะอยู่ในแนวตรงตลอดเวลา (ไม่เข้ย หรือ ควักสายระหว่างบรรเลง)

หมายเหตุ อนึ่งในกรณีที่ต้องบรรเลงเป็นช่วงเวลายาวหลายๆชั่วโมง อนุโลมให้ผู้บรรเลงใช้นิ้วกลาง
 ช่วยนิ้วชี้ในการประคองไม้ดีดได้บ้างเป็นบางครั้ง

4. วิธีดีดจะเข้

ลักษณะการดีดจะเข้มีดังต่อไปนี้

4.1 ดีดไม่ออก ไม่เข้

ด้วยการดีดไม้ดีด “ออก” และ “เข้” สลับกันโดยเริ่มที่ไม้ดีดออกก่อน มีทั้งไม้ดีด
 สายเปล่าและดีดกดสายให้มึ้น้ำหนักเสียงเท่ากัน การประเมินมีดังนี้

4.1.1 การดีดสายเปล่า

4.1.1.1 ทดสอบโดยให้ไม้ดีดไม่ออกและไม่เข้สลับกันไปเป็นคู่
 ตั้งแต่ 2 ครั้งขึ้นไป ไม้ดีดต้องดับด้วยไม้เข้เสมอ ซึ่งเป็นพื้นฐานของการใช้
 ไม้ดีดออก - เข้ให้ถูกต้อง

กับทำนองเพลง

4.1.1.2 น้ำหนักมือในการดีดออกและดีดเข้ต้องได้เสียงดังเท่ากัน

4.1.2 การดีดกดสาย ชนิดดีดเรียงเสียงหรือไล่เสียงขึ้นลง

4.1.2.1 ตำแหน่งของนิ้วที่กดบนนมถูกต้อง คืออยู่ชิดนมด้านซ้าย

4.1.2.2 ใช้นิ้วไล่เสียงตามตำแหน่งของนมทั้ง 11 นมได้ถูกต้องตาม

หลักเกณฑ์การดีดและกดสาย

4.1.2.3 ดีดได้เสียงถูกต้อง

4.1.2.4 ดีดได้เสียงชัดเจน

4.1.3 การดีดกดสาย ชนิดข้ามเสียงในทำนองที่ง่าย

- 4.1.3.1 นิ้วกดบนนมถูกต้องตามตำแหน่ง
- 4.1.3.2 ดัดได้ถูกต้องตามหลักการใช้นิ้วในการดัดเก็บ
- 4.1.3.3 ดัดได้เสียงถูกต้อง
- 4.1.3.4 ดัดได้เสียงชัดเจน

4.2 ดัดเสียงทิงนอย

มีวิธีบังคับให้เกิดเสียงทิงนอยด้วยนิ้วหัวแม่มือประกบกับนิ้วชี้หรือนิ้วกลางและนิ้วก้อยกับนิ้วนาง

4.2.1 โดยใช้ปลายนิ้วหัวแม่มือประกบอยู่ใต้ท้องนิ้วชี้ข้อปลายสุด กดสายลวดด้วยเล็บของนิ้วหัวแม่มือในลักษณะนิ้วตะแคง แต่มือยังคงว่าอยู่ในลักษณะการดัดตามปกติ ในลักษณะเช่นนี้นิ้วชี้จะอยู่ที่นมเดียวกันบนสายเอกแล้วดัดไม้เข้าที่สายลวดให้เกิดเสียง “ทิง” ตามด้วยดัดไม้เข้าที่สายเอกให้เกิดเสียง “นอย” รวมเป็นเสียง “ทิงนอย”

4.2.2 โดยใช้ปลายนิ้วหัวแม่มือประกบอยู่ใต้ท้องนิ้วกลางที่ข้อปลายสุด กดสายลวดด้วยเล็บของนิ้วหัวแม่มือในลักษณะนิ้วตะแคง แต่มือยังคงว่าอยู่ในลักษณะการดัดตามปกติ ในลักษณะเช่นนี้นิ้วกลางจะอยู่ที่นมเดียวกันบนสายเอกแล้วดัดไม้เข้าที่สายลวดให้เกิดเสียง “ทิง” ตามด้วยดัดไม้เข้าที่สายเอกให้เกิดเสียง “นอย” รวมเป็น “ทิงนอย”

4.2.3 บังคับเสียงทิงนอยด้วยนิ้วก้อยประกบกับนิ้วนาง โดยกดสายลวดด้วยปลายนิ้วก้อยแล้วกดสายเอกด้วยปลายนิ้วนางที่นมเดียวกัน ดัดไม้เข้าที่สายลวดให้เกิดเสียง “ทิง” ตามด้วยดัดไม้เข้าที่สายเอกให้เกิดเสียง “นอย”

4.2.4 การดัดเสียงทิงนอยสายเปล่าเป็นการดัดที่สายลวด และสายเอก ด้วยไม้ดัดเข้าทั้ง 2 สาย สายลวดได้เสียง “ทิง” ตามด้วยสายเอกได้เสียง “นอย” ทั้งนี้ประเมนการดัดเสียงทิงนอยตามการปฏิบัติถูกต้อง ตรงเสียง ชัดเจนและดังเท่ากัน

หมายเหตุ มีการบังคับให้เกิดเสียงทิงนอยอีกลักษณะหนึ่ง โดยใช้นิ้วบังคับเพียงนิ้วเดียวด้วยการกดสายลวดและสายเอกด้วยนิ้วชี้ นิ้วกลางหรือนิ้วนาง

4.3 ดัดเก็บ

คือการดัดเพิ่มเสียงสอดแทรกให้ถี่ขึ้นกว่าเนื้อเพลงธรรมดา ถ้าเขียนเป็นโน้ตไทย 1 ห้อง จะมีตัวโน้ต 4 ตัวด้วยการใช้ไม้ดัดออก - เข้า สลับกันให้เกิดเสียงดังเสมอกัน ประเมนตามหัวข้อต่อไป

4.3.1 หลักการใช้นิ้วในการดัดเก็บ

4.3.1.1 ถ้าทำนองไล่ไปทางเสียงต่ำ

จากนิ้วชี้ ต่อไปไล่ต่ำเป็นคู่ 2 ใช้นิ้วกลางแล้วเสียงต่อไปใช้

นิ้วนาง

จากนิ้วชี้ ต่อไปไล่ต่ำเกินคู่ 2 ใช้นิ้วนางไล่ต่ำไปเรื่อยๆ

จากนิ้วกลาง ใช้นิ้วนางไล่ต่ำไปเรื่อยๆ

จากนิ้วนาง ใช้นิ้วนางไล่ต่ำไปเรื่อยๆ

4.3.1.2 ถ้าทำนองไล่ไปทางเสียงสูงจากนิ้วชี้ใช้นิ้วชี้ไล่สูงไปเรื่อยๆ จากนิ้วกลางใช้นิ้วชี้ไล่สูงไปเรื่อยๆจากนิ้วนางต่อไปไล่คู่สูงเป็นคู่ 2 ใช้นิ้วกลาง แล้วต่อไปใช้นิ้วชี้ไปเรื่อยๆจากนิ้วนางต่อไปไล่สูงเกินคู่ 2 ใช้นิ้วชี้ไล่สูงไปเรื่อยๆ

4.3.2 ดัดได้เสียงดังเท่ากันทั้งไม้ออกและไม่เข้า

4.3.3 ดัดได้ความถี่สม่ำเสมอ ไม่โยก

4.4 ดัดรั้ว

คือการดัดโดยใช้ไม้ดัด ดัดเข้า – ออกสลับกันถี่ๆ จบด้วยการดัดไม้เข้าโดยแต่ละเสียงต้องดังเสมอกัน

4.5 ดัดรูด

4.5.1 ดัดรูดสายลวด

ใช้นิ้วหัวแม่มือกับนิ้วชี้ทำมือแบบการดัดทิง - นอย ดัดรูดที่สายลวดจากเสียงหนึ่งไปหาอีกเสียงหนึ่ง จากเสียงต่ำขึ้นไปหาเสียงสูง หรือจากเสียงสูงลงมาหาเสียงต่ำ จะเริ่มต้นด้วยไม้เข้าหรือออกนั้นขึ้นอยู่กับว่าดัดรูดจำนวนกี่เสียงตามทำนองเพลง ทั้งนี้เมื่อจบวรรคจะต้องจบลงด้วยไม้ดัดเข้าเสมอ

4.5.2 ดัดรูด (รั้ว)

คือ การรั้วไม้ดัดไปพร้อมกับการใช้นิ้วรูดสายจากเสียงหนึ่งไปอีกเสียงหนึ่งปฏิบัติได้ทั้งสามเสียง

4.5.3 ดัดรูด (ตัว)

คือ การดัดไม้เข้าพร้อมกับการใช้นิ้วชี้กดแล้วรูดสายจากเสียงหนึ่งไปอีกเสียงหนึ่ง ทั้งนี้ต้องรูดจากเสียงต่ำไปหาเสียงสูงและโดยปกติรูดขึ้นเป็นคู่ 8

4.6 ดัดควบเสียง (กระทบ 2 สาย และ กระทบ 3 สาย)

4.6.1 กระทบ 2 สาย

สายเอกและสายกลาง คือการดัดไม้เข้าเสียงใดเสียงหนึ่งที่สายเอก โดยให้ไม้ดัดไปกระทบสายกลางให้เกิดคู่เสียงที่เหมาะสมกลมกลืนควบไปพร้อมกัน

สายกลางและสายลวด คือ การดัดไม้เข้าเสียงใดเสียงหนึ่งที่ สายกลาง โดยให้ไม้ดัดไปกระทบสายลวดให้เกิดคู่เสียงที่เหมาะสมกลมกลืนควบไปพร้อมกัน

4.6.2 กระทบ 3 สายคือ การดัดไม้เข้าครั้งเดียวถูกสามสายพร้อมกัน แบ่งออกเป็น 2 แบบคือ

แบบที่ 1 ใช้นิ้วชี้กดสายกลางที่เสียงโด (ด้านซ้ายของนมที่ 3) แล้วดัดสามสายพร้อมกันโดยอีกสองสายเป็นสายเปล่า

แบบที่ 2 (มี 2 แบบ)

- ใช้นิ้วนางกดสายเอกที่เสียงเร (นมที่ 1) และนิ้วก้อยกดสายลวดที่เสียงเร (นมที่ 1) แล้วดัดสามสายพร้อมกันโดยสายกลางเป็นสายเปล่า

- ใช้นิ้วนางกดสายเอกที่เสียงมี (นมที่ 2) และนิ้วก้อยกดสายลวดที่มีเสียงมี (นมที่ 2) แล้วดัดสามสายพร้อมกันโดยสายกลางเป็นสายเปล่าทั้งนี้ตามความเหมาะสมของการบรรเลง

4.7 ตีตสะบัดเสียง

คือ การตีต “เข้า - ออก - เข้า” และเพิ่มความเร็วจากการตีตเก็บปกติสองเสียงเป็นสามเสียงในช่วงจังหวะเดียวกัน มีทั้งตีตสะบัดเสียงเดียว ตีตสะบัดสองเสียงและตีตสะบัดสามเสียง ทั้งนี้การประเมินต้องคำนึงถึงหัวข้อต่อไปนี้

- 1) ตีตสะบัดได้ชัดเจนทุกเสียง
- 2) ตีตสะบัดได้ครบเสียงจากการตีตเข้า - ออก - เข้า
- 3) น้ำหนักการตีตสะบัดเท่ากันทุกเสียง แบ่งการประเมินการตีตสะบัดเสียงเป็น 3

ลักษณะตามขั้นความสามารถ คือการตีตสะบัดเสียงตัวโน้ตเดียวคือ การตีต เข้า - ออก - เข้าที่เสียงใดเสียงหนึ่ง (เสียงเดียวสามไม้ตีต) การตีตสะบัดเสียงสองตัวโน้ตคือ การตีตเข้า - ออก - เข้าที่สองเสียง (สองเสียงสามไม้ตีต) และการตีตสะบัดเสียงสามตัวโน้ตคือ การตีตเข้า - ออก - เข้าที่สามเสียง (สามเสียงสามไม้ตีต)

4.8 ตีตตบสาย

คือการใช้น้ำหนักนิ้วกดลงตามตำแหน่งแรงกว่าที่กดตามปกติเล็กน้อย ให้เกิดเสียงตามมาหลังการตีตด้วยไม้ตีตเดียว แบ่งออกเป็น

4.8.1 ตีตสายลวดสายเปล่าด้วยไม้ตีตเข้า หลังจากนั้นจัดนิ้วหัวแม่มือและนิ้วชี้เหมือนการตีตทิง-นอย แล้วใช้เล็บของนิ้วหัวแม่มือตบนมที่ต้องการให้เกิดทางเสียงตามมาเป็นอีกเสียงหนึ่งตามที่ต้องการด้วยไม้ตีตเดียว

4.8.2 ตีตไม้ตีตเข้า (แต่ัว) ใช้ไม้ตีตเข้าพร้อมดับนิ้วนางกดที่เสียงใดเสียงหนึ่งของสายที่ต้องการแล้วใช้นิ้วชี้ตบข้ามไป 1 นมให้เกิดทางเสียงตามมาเป็นคู่ 3 ด้วยไม้ตีตเดียว

4.8.3 ตีตไม้ตีตเข้าที่สายเปล่า หลังจากนั้นใช้นิ้วนางหรือนิ้วชี้ตบที่สายที่ตีตและนมที่ต้องการให้เกิดทางเสียงที่ต้องการตามมาด้วยไม้ตีตเดียว ทั้งนี้ขึ้นอยู่กับความเหมาะสมของทำนองเพลง

4.9 ตีตขยี้ คือ การบรรเลงเพิ่มเติมให้เสียงถี่ขึ้นเป็น 2 เท่าของการตีตเก็บแต่ยังคงลูกตกเดิม

4.10 ตีตปรับ คือ การตีตเสียงสะบัดที่สั้นและเร็วกว่าเสียงสะบัดปกติ โดยตีตเน้นในตอนท้ายของวรรคเพลงเพื่อเพิ่มความนุ่มนวลของทำนอง ไม่ให้ห้วนเกินไป

5. ความแม่นยำของทำนองหลัก

5.1 ความแม่นยำของทำนองหลักในการตีตจะเข้ หมายถึงถูกต้องตามทำนองเพลงของผู้ประพันธ์

6. ความแม่นยำตามทางบรรเลงของการตีตจะเข้ แนวการดำเนินทำนองและจังหวะ

6.1 ความแม่นยำตามทางบรรเลงของการตีตจะเข้ เป็นการประเมินความสามารถในการบรรเลงตามทางของจะเข้ตามที่ได้ฝึกฝนกันมาจากครูดนตรี ทางเพลงเหล่านี้ได้ประดิษฐ์ขึ้นมาจากทำนองหลักให้เหมาะสมกับลักษณะและบทบาทของจะเข้ ซึ่งจะผสมผสานกลวิธีหรือวิธีการบรรเลงต่างๆให้เหมาะสมในการบรรเลงเพลงตามเกณฑ์มาตรฐานสาขาดนตรีไทยแต่ละชั้น อันอาจเป็นทางเพลงที่ครูผู้ใหญ่ทางดนตรีไทยได้ถ่ายทอดทางกัน หรือเป็นทางที่ครูดนตรีไทยผู้ฝึกได้ประดิษฐ์ขึ้นเพื่อให้นักเรียนได้ฝึกปฏิบัติก็ได้

6.2 แนวการดำเนินทำนอง หมายถึงบรรเลงได้ถูกต้องตามความซ้ำเร็วของทำนองเพลง

6.3 จังหวะ หมายถึง บรรเลงได้ถูกต้องตามจังหวะสามัญ

7. คุณภาพเสียงและรสมือ

7.1 คุณภาพเสียง

หมายถึง คุณภาพของเสียงต้องมีความชัดเจน โปร่งใส ไม่มีเสียงลักษณะอื่นใดเข้าเจือปน

7.2 รสมือ

หมายถึง ความสามารถในการตีตะจะเข้เพื่อบังคับให้เกิดเสียงที่ฟังแล้วก่อให้เกิดความไพเราะ ซึ่งเกิดได้จากการได้ฝึกปฏิบัติมาโดยถูกต้องตามลำดับในการดำเนินทำนอง ซึ่งเหมาะสมกับการบรรเลงจะเข้

8. การแปลทำนองของจะเข้

หมายถึง ความสามารถในการแจกแจงเนื้อทำนองเพลงโดยยึดเนื้อทำนองหลักของแต่ละเพลงเป็นแนวทางให้เกิดเป็นท่วงทำนองซึ่งเป็นทางของจะเข้โดยเฉพาะการแปลทำนองนี้อาจทำให้เกิดทางจะเข้ขึ้นได้หลายทาง (ยกเว้นเพลงบังคับทาง)

การประเมินทำนองแบ่งออกเป็น

8.1 สำหรับทางบรรเลงทั่วไป ในชั้นที่ 5 และ 6

8.2 สำหรับเพลงเดี่ยวจะเข้ (ตามลักษณะแบบแผนของทางเดี่ยว) ในชั้นที่ 7, 8, 9, 10 และ 11

9. ชีตความสามารถและสุนทรีย์

หมายถึง ความสามารถของผู้บรรเลงซึ่งมีความแม่นยำในทุกด้าน เช่น แม่นนิ้ว แม่นเสียง แม่นจังหวะ แม่นทาง สามารถทำเป็นทำนองพร้อมด้วยกลวิธีต่างๆของการตีตะจะเข้โดยเฉพาะให้มีความหนัก เบา ซ้ำ เร็ว เข้าจังหวะได้อย่างถูกต้องสามารถสอดใส่อารมณ์เหมาะสมกับบทเพลงตามหลักวิชาและบทเพลงนั้นๆ จนเกิดเป็นความงามและความพึงพอใจ ทั้งฝ่ายผู้ฟัง และผู้บรรเลง

10. การดูแลรักษาจะเข้ภายหลังการบรรเลง

10.1 ควรลดสายให้หย่อนพอประมาณ ทั้งนี้ต้องไม่ให้แหนหลุด

10.2 ต้องดูแลความสะอาดทุกครั้งก่อนเก็บเครื่องดนตรี

10.3 นำผ้า (ตัดไว้สำหรับจะเข้) มาคลุมให้มิดชิด

10.4 ใช้มือถือจะเข้โดยวิธีอุ้ม เอามุมกระพุ้งด้านหัวของจะเข้เข้ากับเอวผู้ถือโดยให้ทางจะเข้ไปทางด้านตัวผู้ถือ นำเก็บเข้าที่ให้เรียบร้อย

สมพงษ์ กาญจนผลิน (2536: 217-221) กล่าวไว้ว่า วิธีการเริ่มบรรเลงจะเข้แบ่งออกเป็น 2 รูปแบบคือ

1. ฝึกไล่เสียง

1.1 เทียบสาย

ก่อนอื่นต้องขึ้นสายจะทั้ง 3 สายก่อน โดยขึ้นสายเอกให้เป็นเสียงโด สายทุ้มเป็นเสียงซอล และสายลาวตให้เป็นเสียงโด (เป็นคู่แปดกับสายเอก) ขึ้นตอนแรกให้ขึ้นสายเอกก่อน โดยใช้

ขลุ่ยเพียงออเป็นหลักปิดนิ้วขลุ่ยทุกนิ้ว รวมทั้งนิ้วค้ำด้วย ปิดนิ้วก้อยรูล่างสุดไว้ แล้วเป่าขลุ่ยโดยใช้ลมน้อยๆจะได้เสียงเร กคนมที่ 1 ของจะเข้ ดัดขึ้นสายปรับเสียงโดยการปรับลูกบิดไปมา จนกว่าจะได้เสียงเร และถ้าดัดสายเอกสายเปล่าของจะเข้จะได้เสียงโด ตามต้องการ

เมื่อขึ้นสายนอกเรียบริ้อยแล้วก็ขึ้นสายทุ้มต่อไป ให้กคนมที่ 3 ของสายทุ้ม (เสียงโด) แล้วขึ้นสายให้เท่ากับสายเปล่าของสายเอก (เสียงโด) ถ้าไม่แน่ใจหรือยังไม่ฟังไม่ชัด ให้กคนมที่ 4 ของสายเอก (เสียงซอล) เทียบกับสายเปล่าของสายทุ้ม (เสียงซอล) เพราะเสียงเป็นคู่ 8 ซึ่งกันและกัน

เมื่อขึ้นสายเอกและสายทุ้มเป็นที่เรียบริ้อยแล้ว ก็ขึ้นสายลวดให้เข้ากับสายเอกและสายทุ้มต่อไป เนื่องจากสายลวดมีเสียงเป็นเสียงเดียวกันกับสายเอก การขึ้นสายลวดจึงให้จับลูกบิดของสายลวดบิดให้สายเปล่าเป็นเสียงเดียวกับสายเปล่าของสายเอก (คู่แปด)

1.2 ดัดสายเปล่า

การฝึกดัดสายเปล่าควรฝึกดัดทีละสาย คือสายเอก สายทุ้ม และสายลวดตามลำดับ ดัดไม้ดัดออกก่อน แล้วจึงดัดเข้า อยู่ในลักษณะออก - เข้า, ออก - เข้า ฝึกดัดหลายๆเที่ยวจนคล่องตัว และเกิดความชำนาญ

1.3 โไล่เสียง (กคนิ้ว)

เมื่อฝึกดัดสายเปล่าจนคล่องตัวและเกิดความชำนาญแล้ว ก็ฝึกกคนิ้วบนนมจะเข้ต่อไป นิ้วที่ใช้โดยปกติใช้ 3 นิ้ว คือนิ้วชี้ นิ้วกลางและนิ้วนาง สำหรับหัวนิ้วแม่มือนั้นจะใช้กับสายลวดเท่านั้น ในขั้นแรกควรฝึกโไล่เสียงก่อน กล่าวคือ ถ้าโไล่เสียงจากเสียงต่ำไปหาเสียงสูงให้กคนิ้วนางก่อน แล้วจึงกคนิ้วกลางและนิ้วชี้ตามลำดับ ถ้าสุดนิ้วชี้แล้วยังต้องการดัดเสียงที่สูงขึ้นอีก ก็ให้เลื่อนนิ้วชี้กคนมต่อไปตามต้องการ และถ้าเป็นการโไล่เสียงจากเสียงสูงลงมาเสียงต่ำ ให้กคนิ้วชี้ก่อนและจึงกคนิ้วกลางและนิ้วนางตามลำดับและถ้าสุดนิ้วนางแล้วยังต้องการใช้เสียงต่ำต่อไปอีก ก็ให้เลื่อนนิ้วนางไปหามมที่ต้องการ

2. ฝึกวิธีดีด

2.1 ฝึกใช้ไม้ดีด

โดยปกติการดีดจะเข้เมื่อเริ่มต้นเล่นเพลงจะต้องดีดไม้ดีดออกก่อนและเมื่อจบวรรคหรือจบเพลงต้องดีดไม้ดีดเข้าเสมอ โน้ตเพลงไทยห้องหนึ่งบรรจุตัวโน้ตได้ 4 ตัว โน้ตตัวที่ 1 ดีดออก ตัวที่ 2 ดีดเข้า ตัวที่ 3 ดีดออก และตัวที่ 4 ดีดเข้า แต่ในบางครั้งโน้ตในห้องหนึ่งๆมีโน้ตไม่ครบ 4 ตัว เช่น โน้ตตัวที่ 1 ไม่มีก็เริ่มด้วยโน้ตตัวที่ 2 คือ ใช้ไม้ดีดเข้าเลย หรือห้องแรกของเพลงมีโน้ตตัวเดียวคือตัวสุดท้าย (ตัวที่ 4) เมื่อเริ่มต้นก็ใช้ไม้ดีด ดีดเข้าอีกเช่นกัน

2.2 ฝึกดีดกระทบสายลวด

การดีดกระทบสายลวด เป็นการดีดกระทบคู่ 8 ของสายเอกกับสายลวดโดยเฉพาะ ไม่เกี่ยวกับสายทุ้ม หรือที่เรียกกันว่า ทำให้เกิดเสียง ทิง - นอย การฝึกเสียง ทิง - นอย ให้ใช้ไม้ดีด ดีดเข้าเพียงอย่างเดียวเท่านั้น เมื่อจะดีดสายเอก โดยใช้นิ้วใดกคนิ้วก็ให้ยกนิ้วหัวแม่มือขึ้นมาประกบกับนิ้วนั้น พร้อมกับทาบค้ำนิ้วหัวแม่มือลงไปกดสายลวด แล้วดีดสายลวดให้ติดต่อกันไปกับสายเอกโดยทันทีทันใดจะได้เสียงฟังดูคล้าย ทิง - นอย ให้ทดลองฝึกโดยใช้นิ้วชี้ นิ้วกลางและนิ้วนาง จนเกิดความชำนาญ

2.3 ฝึกตีกระทบสายลวด 2 สายและ 3 สาย

2.3.1 ถ้ามีโน้ต 2 ตัวอยู่ในช่องเดียวกันแต่ต่างแถวกัน ให้ตีโน้ต 2 ตัวนั้นพร้อมกัน คือตีให้กระทบกัน 2 สาย

2.3.2 ถ้ามีโน้ต 3 ตัวอยู่ในช่องเดียวกันแต่ต่างแถวกันให้ตีโน้ต 3 ตัวนั้นพร้อมกัน คือตีให้กระทบกัน 3 สาย ที่เรียกกันว่า ผีลึง ซึ่งจะเกิดในกรณีเดียวกันเท่านั้นคือใช้นิ้วชี้กดลงบนนมที่ 3 ของสายทุ้ม แล้วตีกระทบตั้งแต่สายนอกผ่านสายทุ้มไปยังสายลวด จะได้เสียงเดียวกันคือเสียงโด แต่เป็นเสียงที่อยู่ในลักษณะผสมผสานกันเกือบสนิท

2.4 ฝึกตีลูกสะบัด

การตีลูกสะบัดมี 3 อย่าง คือการตีลูกสะบัดอยู่กับที่ การตีลูกสะบัดขึ้นและสะบัดลง การตีลูกสะบัดทั้ง 3 แบบนี้ใช้นิ้วตีอย่างเดียวกันคือ เข้า - ออก - เข้า ต่างกันเฉพาะที่นิ้วที่ใช้กดบนนมเท่านั้น ถ้าเป็นการตีสะบัดอยู่กับที่ก็ให้นิ้วกดลงบนนมที่ต้องการแล้วตีไม้ตีเข้า - ออก - เข้า อย่างเร็ว แต่ถ้าเป็นการสะบัดขึ้นหรือสะบัดลงใช้นิ้วตีอย่างเดียวกันคือ เข้า - ออก - เข้า แต่แทนที่จะใช้นิ้วเดียวกดนมเดียว ต้องใช้ 3 นิ้วกด 3 นม เกิด 3 เสียงโดยปฏิบัติอย่างรวดเร็ว เช่น สมมุติจะตีสะบัดขึ้นต้องใช้นิ้วนาง นิ้วกลาง นิ้วชี้ กดอย่างรวดเร็วเรียงกันไปจากระดับเสียงต่ำไปหาเสียงสูงและถ้าต้องการตีสะบัดลง ก็ใช้นิ้วชี้ นิ้วกลาง นิ้วนาง กดอย่างรวดเร็วเรียงลงมาจากระดับเสียงสูงลงมาหาเสียงต่ำเช่นเดียวกัน

2.5 ฝึก “กรอ” หรือ “รัว”

การฝึกตี กรอ หรือ รัว นั้น ใช้นิ้วกดลงบนนมที่ต้องการจะกรอหรือรัวเริ่มต้นโดยการใช้นิ้วชี้กดเข้าก่อน จากนั้นก็ใช้นิ้วชี้ ตีออก - เข้า, ออก - เข้าหลายๆครั้ง โดยปฏิบัติให้เร็วที่สุดเท่าที่จะทำได้ ยิ่งปฏิบัติได้เร็วเท่าไรก็จะทำให้เสียงกรอ หรือ รัวละเอียด ฟังไพเราะมากขึ้นเท่านั้น

2.6 ฝึกตีจะเข้ตามตัวอย่างเพลง

การฝึกตีเพลงที่จะต้องใช้ในการบรรเลง

1.3 เอกสารที่เกี่ยวข้องกับเพลงเดี่ยว

สุรพล สุวรรณ (2549: 66) ได้กล่าวว่า เพลงเดี่ยว การบรรเลงเดี่ยวนี้มีไว้จะหมายความว่า การบรรเลงคนเดียวแล้วจะเป็นการบรรเลงเดี่ยว การบรรเลงเดี่ยวนั้น เพลงทำนองและผู้บรรเลงจะต้องเหมาะสมที่จะเป็นการบรรเลงเดี่ยวด้วยจึงจะใช้ได้ อันที่จริงการบรรเลงเดี่ยวนั้นก็มีไว้จะบรรเลงผู้เดี่ยวจริงๆ เวลาบรรเลงเดี่ยวนั้นมักจะมีเครื่องดนตรีประกอบจังหวะ เช่น โทน-รำมะนา กลองแขกหรือสองหน้า กับฉิ่ง เป็นต้น บรรเลงประกอบไปด้วยเพลงที่จะใช้บรรเลงเดี่ยวหรือที่เรียกว่าเพลงเดี่ยวนั้น การบรรเลงย่อมมุ่งหมายที่จะอวดอยู่ 3 ประการคือ

ประการแรกหมายถึง ทำนองเพลงที่ครูได้ตกแต่งขึ้นไว้อย่างไพเราะและวิจิตรพิสดาร สมที่จะบรรเลงอวดได้

ประการที่สอง ผู้บรรเลงมีความแม่นยำ จดจำทำนอง เม็ดพราย และวิธีการที่ครูผู้แต่งได้ประดิษฐ์ไว้นั้นอย่างถ่องแท้ทุกประการ

ประการที่สาม ผู้บรรเลงสามารถบรรเลงเดี่ยวดนตรีชนิดนั้นได้ ตามที่ครูผู้แต่งได้ประดิษฐ์ไว้ไม่ว่าจะโลดโผนหรือพลิกแพลงเพียงใด ก็สามารถทำได้ถูกต้องคล่องแคล่วไม่มีบกพร่อง การบรรเลง

โดยทางหรือทำนองที่ได้แต่งและผู้บรรเลงได้บรรเลงตามที่ได้ว่าไว้นี้ครบถ้วนแล้ว จึงจะเรียกได้ว่าเป็นการบรรเลงเดี่ยว

ราชบัณฑิตยสถาน (2540: 69) ได้กล่าวว่า เดี่ยว เป็นวิธีบรรเลงดนตรีด้วยทางเพลงที่ประดิษฐ์ขึ้นเป็นพิเศษนอกเหนือไปจากทางธรรมดา แสดงถึงความสามารถของผู้บรรเลงและภูมิปัญญาของผู้คิดประดิษฐ์ทางเดี่ยวนั้น โดยใช้เครื่องดนตรีประเภทดำเนินทำนอง เช่น ระนาดเอก ข้องวง จะเข้ หรือซอ การบรรเลงเพลงเดี่ยวนั้นอาจบรรเลงโดยไม่มีเครื่องกำกับจังหวะร่วมบรรเลงด้วยก็ได้

การบรรเลงเพลงเดี่ยวมุ่งจุดประสงค์สำคัญอยู่ 3 ประการคือ

1. เพื่อแสดงสติปัญญาของผู้ที่คิดประดิษฐ์วิธีบรรเลงเพลงเดี่ยวนั้น
2. เพื่อแสดงความแม่นยำของผู้บรรเลง
3. เพื่อแสดงฝีมือและเมตตพรายของผู้บรรเลง

ราชบัณฑิตยสถานภาคคีตะ-ดุริยางค์(2545: 109) ได้กล่าวว่า เพลงเดี่ยว เป็นเพลงที่ครูดนตรีได้แต่งขึ้นเป็นทางพิเศษสำหรับบรรเลงเฉพาะเครื่องดนตรี ใช้บรรเลงในโอกาสพิเศษเพื่อเป็นการแสดงภูมิปัญญาของผู้คิดทางดนตรีให้เหมาะสมกับชนิดของเครื่องดนตรี และแสดงไหวพริบปฏิภาณ ฝีมือ และความแม่นยำของผู้บรรเลงด้วย เพลงที่นิยมนำมาทำเป็นเพลงเดี่ยว เช่น เพลงลาวแพน เพลงนกขมิ้น เพลงพญาโศก เพลงสารถี

โดยปกติการบรรเลงเพลงเดี่ยว ผู้แต่งมักประดิษฐ์ทางบรรเลงแต่ละท่อนออกเป็น 2 ทางคือทางกรอหรือทางหวานเที่ยวหนึ่งแปลทางเก็บเที่ยวหนึ่ง แต่เพลงเดี่ยวบางเพลงอาจมีเฉพาะทางเก็บเพียงทางเดียวก็ได้ เช่น เพลงกราวใน เพลงเชิดนอก

ดุष्ฎี มีป้อม (2541: 1-18) ได้อธิบายเกี่ยวกับเพลงเดี่ยวในประเด็นต่างๆดังนี้

- 1) ประวัติที่มา
- 2) ความหมายของเพลงเดี่ยว
- 3) ลักษณะของเพลงเดี่ยว
- 4) รูปแบบและวิธีบรรเลงเพลงเดี่ยว
- 5) โอกาสที่ใช้ในการบรรเลงเพลงเดี่ยว

1) ประวัติที่มาการบรรเลงเพลงเดี่ยวในระยะแรกๆเครื่องดนตรีที่ใช้เดี่ยวคงจะเป็นเครื่องเป่าเพลงที่ใช้เดี่ยวนอกจากเพลงทยอยเดี่ยวแล้วอาจจะมีเพลงเชิดนอกอีกเพลงหนึ่งเนื่องจากเพลงเชิดนอกเป็นเพลงที่แต่งขึ้นเฉพาะสำหรับเป่าปีในการแสดงหนังใหญ่ตอนเบิกโรงชุดจับลิงหัวค้ำการแสดงชุดนี้ใช้เป่าตอนที่ลิงชวากับลิงดำรบกันเพลงที่ใช้คือเพลงเชิดนอกขณะนั้นการเดี่ยวปีเพลงเชิดนอกคงจะมีมาในระยะเวลาเดียวกับการเดี่ยวปีเพลงทยอยแล้วเพลงเดี่ยวที่เกิดขึ้นในระยะต่อมานั้น พอสันนิษฐานได้ว่าอาจจะเริ่มมีขึ้นในสมัยรัชกาลที่4และมีจำนวนเพิ่มมากขึ้นเรื่อยๆเหตุที่สันนิษฐานว่าเพลงเดี่ยวเริ่มมีขึ้นในรัชสมัยนี้เพราะว่าเพลงสามชั้นที่นำมาประดิษฐ์เป็นทางเดี่ยวนั้นส่วนใหญ่แต่งขึ้นในราวสมัยปลายรัชกาลที่3หรือช่วงต้นรัชกาลที่4และในสมัยรัชกาลที่4นี้มีการประชันวงปีพาทย์กันมากเมื่อนักดนตรีมีโอกาสประกวดหรือประชันขันแข่งกันบ่อยครั้งก็ต้องแสดงความสามารถกันอย่างเต็มความสามารถในทุกๆด้านจึงคิดค้นหาวิธีบรรเลงใหม่โดยนำเพลงที่มีอยู่มาประดิษฐ์ทำนองขึ้นใหม่เป็นทางเฉพาะของเครื่องดนตรีแต่ละอย่างให้มีความไพเราะพิสดารซับซ้อนโดยยึดเนื้อเพลงของเดิม

เป็นหลักและให้บรรเลงที่ละเครื่องมือเรียกการบรรเลงชนิดนี้ว่าเพลงเดี่ยวหรือทางเดี่ยวและได้รับความนิยมนับรวมกันมาก

เพลงเดี่ยวเป็นศิลปะชั้นสูงของดนตรีไทยที่มีความละเอียดอ่อนอันเป็นศูนย์รวมของภูมิปัญญา ความรู้ความสามารถและที่เด็ดเมื่อดพรายต่างๆของกระบวนการบรรเลงดนตรีไทยที่สะท้อนให้เห็น ความรู้ความสามารถของศิลปินผู้สร้างผู้สืบสานกระบวนการถ่ายทอดตลอดจนพัฒนาการและความเปลี่ยนแปลงของดนตรีไทยในยุครัตนโกสินทร์เพลงเดี่ยวเป็นสิ่งที่นักดนตรีไทยทุกคนมีความใฝ่ฝัน และปรารถนาอยากจะได้มาเป็นเครื่องแสดงถึงภูมิความรู้ของตนและสามารถบรรเลงได้อย่างยอดเยี่ยมเพื่อเป็นทางนำไปสู่ความเป็นเลิศทางดนตรีและได้รับความนิยมนกย่องจากบรรดานักดนตรีทั้งหลายแม้ว่าเพลงเดี่ยวจะเป็นเพลงแห่งความใฝ่ฝันของนักดนตรีส่วนใหญ่ก็ตามการสืบทอดเพลงเดี่ยวนั้นใช้วิธีการถ่ายทอดสืบทอดต่อกันมาเป็นรุ่นๆส่วนใหญ่นักดนตรีไม่นิยมจดบันทึกเรื่องราวที่เกี่ยวข้องกับเพลงเดี่ยวไว้ว่าเพลงเดี่ยวนั้นๆใครเป็นผู้แต่งแต่งขึ้นเมื่อใดแต่งขึ้นเพื่อใช้บรรเลงในโอกาสใดมีที่ทางถ่ายทอดให้ใครบ้างมีกระบวนการถ่ายทอดอย่างไรเป็นต้นถึงแม้ว่านักดนตรีบางส่วนจะรู้ที่มาของเพลงเดี่ยวเหล่านั้นอยู่บ้างเพียงบางส่วนแต่ก็ไม่มีผู้ใดรู้หรือบันทึกประวัติความเป็นมาของเพลงเดี่ยวไว้โดยละเอียดเลยว่าเป็นเพลงเดี่ยวเพลงแรกคือเพลงอะไรใครเป็นผู้คิดแต่งขึ้นและแต่งขึ้นเพื่ออะไรคงจะมีเพียงข้อสันนิษฐานว่าเพลงเดี่ยวเพลงแรกอาจจะเป็นเพลงทยอยที่พระประดิษฐ์ไพเราะ(ครูมีแขก)แต่งขึ้นซึ่งมีบทไหว้ครูเสภาบทหนึ่งของสุนทรภู่กล่าวไว้ว่า“ครูมีแขกคนนี้เขาดีครั้นเป่าทยอยลอย ลั่นบรรเลงลือ” แม้ว่าจะไม่มีผู้ใดทราบที่มาและต้นกำเนิดของเพลงเดี่ยวอย่างชัดเจนแต่เพลงเดี่ยวก็ได้รับความนิยมนักดนตรีหลายท่านได้คิดประดิษฐ์ทางเดี่ยวเพลงต่างๆขึ้นอีกมากมายแต่ละเพลงก็มีที่ทางสำหรับเครื่องดนตรีต่างๆทั้งวงปี่พาทย์และวงเครื่องสายแม้ในปัจจุบันก็ยังมียุคดนตรีนำเพลงสามชั้นมาคิดประดิษฐ์เป็นทางเดี่ยวเพิ่มขึ้นอีก

2) ความหมายของเพลงเดี่ยวการบรรเลงดนตรีไทยโดยทั่วไปมีวิธีการบรรเลงอยู่ 2 ประเภทคือการบรรเลงเดี่ยวและการบรรเลงหมู่ซึ่งมีลักษณะต่างกันคือการบรรเลงเพลงหมู่หมายถึงเครื่องดนตรีทั้งหมดบรรเลงไปพร้อมๆกันทั้งวงบางช่วงมีทำนองล้อและซัดก็จะแบ่งเป็นพวกหน้าและพวกหลังสลับกันบรรเลงแต่ละเครื่องมือต่างก็ดำเนินทำนองไปตามหน้าที่ของตนตามแบบแผนการบรรเลงในการบรรเลงเพลงหมุ่นี่บางครั้งอาจมีการบรรเลงเดี่ยวแทรกอยู่ด้วยก็ได้ส่วนการบรรเลงเดี่ยวนั้นเป็นการบรรเลงที่ละเครื่องมือเครื่องดนตรีประเภทดำเนินทำนองสามารถบรรเลงได้ทุกชิ้นทั้งเครื่องตีตีตีและเป่าการบรรเลงเดี่ยวมิใช่การบรรเลงเพียงเครื่องมือเดียวแต่จะต้องมีเครื่องประกอบจังหวะ เช่น ฉิ่งบรรเลงด้วยและนอกจากนี้ จะต้อง มี เครื่องดนตรี ประกอบจังหวะหน้าทับ คือ โทน - รำมะนา สำหรับการเดี่ยวของวงเครื่องสาย และกลองสองหน้าสำหรับการเดี่ยวของวงปี่พาทย์

3) ลักษณะของเพลงเดี่ยวเพลงที่นำมาประดิษฐ์เป็นทางเดี่ยวนั้นต้องเลือกเพลงที่มีความเหมาะสมหากจะกล่าวได้ว่าเพลงทุกเพลงสามารถทำเป็นเพลงเดี่ยวได้ก็คงไม่ถูกต้องนักเพลงประเภททางหวานหรือทางกรอเช่นเพลงเขมรพวงเพลงโสมส่องแสงเพลงแขกต้อยหม้อเพลงลาวเสีงเทียนเพลงเหล่านี้ถึงแม้จะประดิษฐ์เป็นทางเดี่ยวได้ก็ตามแต่นักดนตรีก็ไม่นิยมเพลงที่นำมาทำทางเดี่ยวส่วนใหญ่มักจะเป็นเพลงประเภททางพื้นเช่นเพลงพญาโคกเพลงแขกมอญเพลงสารถิเพลงนกขมิ้นเป็นต้นเพลงที่นำมาทำเป็นทางเดี่ยวควรมีคุณลักษณะดังนี้

(ก) มีทำนองไพเราะมักจะเป็นเพลงที่ได้รับความนิยมขับร้องและบรรเลงกันทั่วไป

(ข) มีเสียงครบ 7 เสียงเพื่อให้มีการใช้เสียงและดำเนินทำนองได้อย่างกว้างขวาง

(ค) เป็นเพลงที่มีทำนองซ้ำๆ กันเพื่อให้ให้นักดนตรีใช้ความสามารถคิดทางเดียวให้มีทำนองแตกต่างกันออกไปโดยไม่ซ้ำกันเลยเพลงที่มีทำนองซ้ำๆ กันมากๆ ทำให้ยากในการจำ

(ง) เป็นเพลงที่มีความยากในเรื่องการใช้เสียงและการผูกกลอนเพื่อให้ให้นักดนตรีแสดงความสามารถว่าจะแก้ไขอย่างไร

(จ) เป็นเพลงที่มีการย้ายระดับเสียงหรือเปลี่ยนบันไดเสียงเพื่อแสดงความสามารถในการดำเนินทำนองหรือผูกกลอนว่ามีความสนิทสนมกลมกลืนหรือไพเราะเพียงใด

ลักษณะของเพลงเดี่ยวดังกล่าวนี้มิได้จำกัดว่าจะต้องเป็นเพลงที่มีความยาวที่ค่อนข้างมีอัตราจังหวะที่สั้นหรือมีความยาวที่จังหวะดังนั้นเพลงเดี่ยวจึงเป็นเพลงที่ประดิษฐ์มาจากเพลงประเภทต่างๆ หลายประเภทซึ่งมีรูปแบบการประดิษฐ์และรูปแบบของการบรรเลงหลากหลายรูปแบบดังต่อไปนี้

(ก) เพลงเดี่ยวที่ประดิษฐ์มาจากเพลงสามชั้นเช่นเพลงการเวกเพลงแขกมอญเพลงทะเลเพลงดอกไม้ไทรเพลงต่อयरูปเพลงทยอยเพลงนกขมิ้นเพลงพญาโศกเพลงพญาครุฑเพลงพญารำพึงเพลงม้าย่องเพลงสารถิเพลงสุดสงวนเพลงสุรินทรอาหุเพลงอาหุเพลงอาเฮียเพลงแป๊ะเพลงนารายณ์แปลงรูป เป็นต้น

(ข) เพลงเดี่ยวที่ประดิษฐ์มาจากเพลงสองชั้นเช่นเพลงจินนิมใหญ่เพลงลาวแพน

(ค) เพลงเดี่ยวที่ประดิษฐ์มาจากเพลงหน้าพาทย์เช่นเพลงกราวในเพลงเชิดนอก

(ง) เพลงเดี่ยวที่ประดิษฐ์เป็นเพลงโหมโรงเสภาเช่นเพลงเชิดใน

จากตัวอย่างดังกล่าวนี้จะเห็นว่าเพลงที่นำมาประดิษฐ์เป็นทางเดียวนั้นสามารถนำมาจากเพลงหลายประเภทแต่ละประเภทก็มีวิธีการบรรเลงที่แตกต่างกันออกไปตามลักษณะของเพลง นอกจากนี้ยังมีการบรรเลงที่เรียกว่าเดี่ยวอีกหลายชนิดเช่นการบรรเลงเดี่ยวที่สอดแทรกอยู่ในเพลงสามชั้นหรือเพลงสองชั้นการบรรเลงเดี่ยวชั้นเดียวในเพลงเถาการบรรเลงเดี่ยวท้ายเพลงหรือลูกบทซึ่งเป็นทำนองเพลงสั้นๆ จะเป็นเพลงอะไรก็ได้การบรรเลงของวงปีพาทย์นางหงส์ก็มีการบรรเลงเดี่ยวในเพลงชุดย่าไทยและยังมีการบรรเลงเดี่ยวของวงปีพาทย์มอญในเพลงย่ำคำอีกด้วย

เมื่อพิจารณาเพลงเดี่ยวและการบรรเลงเดี่ยวต่างๆ นี้จะเห็นว่าเพลงเดี่ยวมีวิธีการบรรเลงหลายอย่างและใช้บรรเลงได้หลายโอกาสตัวเพลงเดี่ยวก็มีลักษณะแตกต่างกันเช่นเรื่องจังหวะหน้าทับมีทั้งเพลงเดี่ยวที่เป็นหน้าทับปรบไ้หน้าทับสองไม้และหน้าทับพิเศษบางเพลงก็เป็นอัตราจังหวะสามชั้นบางเพลงก็เป็นอัตราจังหวะสองชั้นบางเพลงก็บรรเลงครบทั้งสามอัตราเป็นเถาบางเพลงก็มีอัตราครึ่งชั้นด้วยบางเพลงก็มีอัตราจังหวะหกชั้นดังจะแบ่งประเภทของเพลงตามจังหวะหน้าทับดังนี้

(ก) เพลงเดี่ยวประเภทหน้าทับปรบไ้ได้แก่แขกมอญสารถิพระยาโศกนกขมิ้นอาเฮียแป๊ะทะเลดอกไม้ไทรสุรินทรอาหุนารายณ์แปลงรูปต่อयरูปม้าย่องการเวกสุดสงวน

(ข) เพลงเดี่ยวประเภทหน้าทับสองไม้ได้แก่ทยอยจินนิมใหญ่ลาวแพนอาหุ

(ค) เพลงเดี่ยวประเภทหน้าทับพิเศษได้แก่กราวในเชิดนอก

เพลงเดี่ยวดังกล่าวมานี้ล้วนแต่เป็นเพลงที่ได้รับความนิยมบรรเลงกันมากบางเพลงก็มีทางสำหรับทุกเครื่องมือบางเพลงก็มีทางเฉพาะบางเครื่องมือแต่ละเครื่องมือก็มักมีรูปแบบและวิธีการบรรเลงแตกต่างกันบ้างขึ้นอยู่กับแนวคิดและความนิยมของผู้ประดิษฐ์และผู้บรรเลงเพลงเดี่ยวต่างๆ ดังกล่าว

มานี้ส่วนใหญ่เครื่องดนตรีประเภทวงปี่พาทย์มักจะบรรเลงกันครบทุกเครื่องมือ ส่วนวงเครื่องสายจะมีเพลงสำหรับบรรเลงเดี่ยวน้อยกว่าวงปี่พาทย์อาจจะมีเพลงเดี่ยวที่นิยมบรรเลง เช่น เพลงพญาโศก เพลงเชิดนอก เพลงทะเล แยก เพลงทยอยเดี่ยว เพลงนกขมิ้น เพลงกราวโน และ เพลงแขก มอญ เป็นต้น จะยังมีเพลงที่ได้รับความนิยมบรรเลงกันมากเป็นพิเศษอยู่ 2 เพลง คือ เพลงลาวแพน และ เพลงจีนขิมใหญ่ แต่ในระยะต่อมาทั้งจะเข้และซอ ก็มีการประดิษฐ์ทางเดี่ยวเพิ่มขึ้นอีกหลายเพลง

4) รูปแบบและวิธีบรรเลงเพลงเดี่ยวในการบรรเลงเพลงเดี่ยวนั้น เครื่องดนตรีที่นิยมบรรเลงเพลงเดี่ยวนั้นมีหลายชนิด ทั้งเครื่องดีด สี ตี และ เป่า จึงทำให้เกิดความแตกต่างกันในวิธีการบรรเลงของแต่ละเครื่องมือ ดังนั้น เพื่อให้มีความเหมาะสมกับเครื่องมือชนิดนั้นๆ จึงต้องประดิษฐ์ทางเดี่ยวเฉพาะของแต่ละเครื่องมือ โดยให้มีทำนองและวิธีการบรรเลงแตกต่างกันออกไป เพราะเครื่องดนตรีแต่ละชนิดมีวิธีการปฏิบัติแตกต่างกัน ทำนองหรือทางของแต่ละเครื่องมือก็จะสอดคล้องเหมาะสมหรือแสดงหน้าที่ของเครื่องมือนั้นๆ เพลงเดี่ยวประเภทต่างๆ ที่มีอยู่มากมายนั้น มิได้มีรูปแบบการบรรเลงอย่างเดียวกันหมดทุกเพลง แต่จะมีทำนองต่างกันตามลักษณะวิธีการบรรเลง รวมทั้งความสะดวกและข้อจำกัดของเครื่องดนตรีแต่ละเครื่องมือ เพลงเดี่ยวบางเพลงแม้ว่าจะเป็นเพลงเดียวกัน บรรเลงด้วยเครื่องดนตรีในวงเดียวกัน แต่ลักษณะหรือรูปแบบของเพลงอาจจะไม่เหมือนกัน

5) โอกาสที่ใช้การบรรเลงเพลงเดี่ยว เพลงเดี่ยวนั้น พัฒนาการมาโดยตลอด และอยู่ในความนิยมของนักดนตรีทั่วไป ตั้งแต่ในอดีตมาจนถึงปัจจุบัน ดังปรากฏหลักฐานว่า มีการบรรเลงเพลงเดี่ยวนับที่กแผ่นเสียงแล้ว ในสมัยรัชกาลที่ 5 ราวปี พ.ศ. 2446 ถึง พ.ศ. 2452 เป็นการเดี่ยวระนาดเอก เพลงการเวก และเดี่ยวปี่ เพลงเชิดนอก ผู้บรรเลงคือขุนเสนาะดุริยางค์ (แช่มสุนทรวาทีน) อีกแผ่นหนึ่งคือการเดี่ยวปี่ เพลงลาวแพน ผู้บรรเลงคือขุนสรรเพชญ์สรวง (บัวกลมวาทีน) จากหลักฐานนี้แสดงให้เห็นว่าการบรรเลงเพลงเดี่ยวนั้นได้รับความนิยมมาตั้งแต่สมัยรัชกาลที่ 5 แล้ว ในปัจจุบันนักดนตรีและผู้ฟังดนตรีไทยที่นิยมชมชอบเพลงเดี่ยวนั้นมีอยู่มากมาย ดังนั้นจึงมักจะพบเห็นการบรรเลงเดี่ยวนั้นอยู่เสมอ ในสมัยก่อนมักมีการประชันวงปี่พาทย์กันมาก เป็นเหตุให้นักดนตรีต้องหาวิธีที่จะบรรเลงให้ดีกว่าอีกวงหนึ่ง เพลงเดี่ยวก็นับเป็นวิธีการหรือทางเลือกหนึ่ง ที่นักดนตรีนำมาใช้ในการประชันวงเพลงเดี่ยวนั้น นิยมบรรเลงหลังจากที่ได้บรรเลงรับร้อง เพื่อแสดงความสามารถในการบรรเลงเพลงหมู่แล้ว หลังจากนั้นก็จะเป็นการแสดงฝีมือของผู้บรรเลงเครื่องมือต่าง ๆ ในวงเป็นรายบุคคล และมักจะถือกันว่าการบรรเลงเพลงเดี่ยวเป็นการพิจารณาหรือตัดสินความสามารถว่าใครดีหรือเก่งกว่ากัน เพลงเดี่ยวที่ใช้บรรเลงในการประชันวงตามปกติมิได้มีการวางกฎเกณฑ์ว่าจะต้องบรรเลงเพลงอะไรบ้าง จึงขึ้นอยู่กับความพร้อมของผู้บรรเลงมากกว่า โดยมากมักจะบรรเลงเพลงเดี่ยวนั้นทั้งสองฝ่ายโดยแฝงไว้ด้วยความคิดที่จะเปรียบเทียบกับกันทั้งในด้านทางความสามารถและฝีมือการบรรเลง เริ่มด้วยปี่ในระนาดเอก ฆ้องวงใหญ่ ฆ้องวงเล็ก และระนาดทุ้มตามลำดับ นอกจากนี้มีเครื่องดนตรีประเภทกำกับจังหวะที่ต้องบรรเลงร่วมด้วยได้แก่สองหน้า และฉิ่ง ซึ่งจะช่วยให้การบรรเลงมีความสมบูรณ์มากขึ้น

มนตรี ตราโมท (2538: 45) ได้กล่าวไว้ว่า เดี่ยวเป็นวิธีการบรรเลงอย่างหนึ่งที่ใช้เครื่องดนตรีจำพวกดำเนินทำนอง เช่น ระนาด หรือฆ้องวง หรือซอ บรรเลงแต่อย่างเดียว การบรรเลงเครื่องดำเนินทำนองเพียงคนเดียวที่เรียกว่า “เดี่ยว” อาจจะมีเครื่องประกอบจังหวะ เช่น ฉิ่ง ฉาบ โหม่ง โทน - รำมะนา สองหน้า หรือกลองแขกอย่างใดอย่างหนึ่งบรรเลงไปด้วยก็ได้ การบรรเลงเดี่ยวอาจบรรเลงตลอดทั้งเพลงหรือแทรกอยู่ในเพลงหนึ่งเป็นบางตอนก็ได้

อธิบาย การบรรเลงเดี่ยวมีความประสงค์อยู่ 3 ประการ คือ

1. เพื่ออวดทางคือวิธีดำเนินงานของเครื่องดนตรีชนิดนั้นๆ ข้อนี้เป็นการอวดความคิด ตกแต่งทำนองเพลงของครู หรือผู้บรรเลงซึ่งเป็นผู้ประดิษฐ์ทำนองนั้นขึ้นว่ามีความไพเราะหรือโลดโผน หรือพิสดารอย่างไร

2. เพื่ออวดความแม่นยำของผู้บรรเลง เพราะการบรรเลงเดี่ยว ผู้บรรเลงทำนองมีเพียงคนเดียว ไม่มีที่พึ่งอาศัยใดๆ ทั้งสิ้น ผู้บรรเลงจะต้องจดจำเพลงนั้นได้อย่างแม่นยำ

3. เพื่ออวดฝีมือความสามารถคือเมื่อทำนองเพลงที่แต่งขึ้นมีวิธีการพลิกแพลง โลดโผน พิสดารอย่างใดก็ตาม ฝีมือของผู้บรรเลงสามารถที่จะทำวิธีนั้นๆ ได้อย่างถูกต้องชัดเจน ไม่มีบกพร่อง ใดๆ ประการ เพราะฉะนั้นการบรรเลงที่เรียกว่า “เดี่ยว” จึงมิใช่จะหมายความแค่ว่าเพียงบรรเลงคนเดียวเท่านั้น ที่จะเรียกว่า “เดี่ยว” ได้โดยแท้จริง ทำนองก็ควรจะให้เหมาะสมกับเพลงที่จะเป็น เพลงเดี่ยว เช่น มีวิธีการโลดโผนและพลิกแพลงต่างๆ ตามสมควรแก่เครื่องดนตรีชนิดนั้นๆ เพื่อให้เป็นไปตามความประสงค์ทั้ง 3 ประการดังกล่าวมา

สงบศึก ธรรมวิหาร (2540: 68-69) ได้กล่าวไว้ว่า ทางเดี่ยว คือวิธีดำเนินงานอย่างพิเศษของเครื่องดนตรีแต่ละชนิด เครื่องดนตรีที่จะนำมาเดี่ยวนั้นต้องเป็นเครื่องที่ทำทำนองเท่านั้น เครื่องประกอบจังหวะ เช่น ฉิ่ง กลอง พวกนี้เขาไม่เดี่ยวกัน แต่ในตอนหลังนี้ปรากฏว่าถ้าการเดี่ยวเพลงชั้นเดี่ยวทำเครื่องและเดี่ยวกันรอบวง (คือให้เครื่องดนตรีแต่ละชนิดลัดกันเดี่ยวคนละที่จนครบวง) แล้วในตอนสุดท้ายเขามักจะให้กลอง ฉิ่ง ฉาบ โหม่ง และเครื่องประกอบจังหวะที่ใช้เพลงนั้นตีเดี่ยวพร้อมกันไปเป็นการล้อเลียนทางเดี่ยวของเครื่องดนตรีอื่นๆ ด้วย แต่นี่ก็นับว่าเป็นข้อยกเว้นเพราะเป็นการทำเพื่อความสนุกสนานมากกว่า ตามประเพณีดั้งเดิมแล้วเขาไม่เอากลองมาเดี่ยวกัน

การเดี่ยวทั่วไปนั้น เขาใช้เครื่องทำทำนองต่างๆ มาเดี่ยว เช่นในวงปี่พาทย์ก็ได้แก่ ปี่พาทย์ชนิดต่างๆ ระนาดเอก ระนาดทุ้ม ซ้องใหญ่ ซ้องเล็ก ส่วนระนาดทองและระนาดทุ้มเหล็กนั้นแม้จะเป็นเครื่องทำทำนองก็ไม่นิยมใช้เดี่ยวกัน ในวงเครื่องสายที่นำมาใช้เดี่ยวกก็ได้แก่ ซอด้วง ซออู้ ซอด้วง จะเข้ เหล่านี้เป็นต้น ในตอนหลังนี้ เมื่อมีการนำเครื่องดนตรีบางชนิดเข้ามาผสมในวงเครื่องสายก็เลยนิยมเดี่ยวเครื่องดนตรีนั้นๆ เช่น ไวโอลิน ออร์แกนและซิมตามไปด้วย

การเดี่ยวนี้นี้ผิดกับการบรรเลงคนเดียว สมัยนี้มักเข้าใจผิดว่าถ้าเอาซอด้วงมาสีคนเดียวก็เป็น การเดี่ยวแล้ว การสีซอด้วงหรือการบรรเลงเครื่องดนตรีอื่นแต่เพียงอย่างเดียว นั้น จะเป็นการเดี่ยวได้ก็ต่อเมื่อเข้าอยู่ในลักษณะต่างๆดังต่อไปนี้เท่านั้น

1. เป็นการอวดทางหรือวิธีดำเนินงานอย่างพิเศษของเครื่องดนตรีชนิดต่างๆ
2. เป็นการอวดฝีมือในการบรรเลง
3. เป็นการอวดความแม่นยำสำหรับเพลงที่เดี่ยวนั้น

1.4 เอกสารที่เกี่ยวข้องกับการวิเคราะห์เพลงไทย

มานพ วิสุทธิแพทย์(2556: 15-16) กล่าวว่าวิธีการวิเคราะห์เป็นการแยกแยะสิ่งใดสิ่งหนึ่ง ออกเป็นส่วนย่อยๆ ที่ประกอบกันเป็นของสิ่งนั้น โดยแยกตาม ลักษณะ หน้าที่ และบทบาท ของ ส่วนประกอบย่อยๆ การแยกแยะมีระดับของการแยกแยะหลายระดับ มีทั้งการแยกแยะอย่างหยาบๆ จนถึงการแยกแยะอย่างละเอียด

กลุ่มเสียง เพลงไทยเป็นเพลงที่ใช้เสียง 7 เสียงเสียงทั้ง 7 เสียงนั้นมืบทบาท หน้าที่ และ ความสำคัญแตกต่างกัน เสียงทั้ง 7 เสียง สามารถจำแนกได้เป็น 2 กลุ่ม กลุ่มที่หนึ่งมี 5 เสียง อีกกลุ่ม หนึ่งมี 2 เสียง กลุ่มเสียงทั้ง 2 กลุ่มมีบทบาท หน้าที่แตกต่างกัน กลุ่มเสียง 5 เสียงเป็นกลุ่มเสียงที่ แสดงคุณลักษณะและคุณสมบัติที่ส่วนประกอบหลักของกลุ่มเสียงในดนตรีไทย ในขณะที่กลุ่มเสียง 2 เสียง มิได้เป็นส่วนประกอบที่สร้างขึ้นเป็นกลุ่มเสียง กลุ่มเสียงเพลงไทยจึงเป็นกลุ่มเสียงที่ ประกอบด้วยกลุ่มเสียง 5 เสียงเป็นเสียงหลัก และมีกลุ่มเสียงอีก 2 กลุ่มเสียง เป็นเสียงรอง กลุ่มเสียง หลักคือเสียงชั้นที่ 1 2 และ 3 เรียงชิดติดกันแล้วข้ามเสียงที่ 4 ไป 1 เสียง และมีเสียงชั้นที่ 5 และชั้น ที่ 6 เรียงติดกันอีก ข้ามเสียงที่ 7 อีก 1 เสียงแล้วจึงเริ่มเสียงที่ 1 ของกลุ่มเสียงชุดต่อไป กลุ่มเสียงทั้ง เสียงหลักและเสียงรองสามารถเขียนเป็นผังได้ดังนี้



กลุ่มเสียงหลัก 5 เสียง ได้แก่เสียงที่ 1 2 3 5 และเสียงที่ 6

กลุ่มเสียงรอง 2 เสียง ได้แก่เสียงที่ 4 และเสียงที่ 7

ลูกตก การกำหนดลูกตกในทฤษฎีนั้น ลูกตก ในทำนองเพลงไทยถือว่าเป็นสิ่งสำคัญมากอย่าง หนึ่ง ทฤษฎีทางดนตรีไทยหลายอย่างมีความเกี่ยวข้องกับลูกตก เช่น กลุ่มเสียง การเปลี่ยนกลุ่มเสียง การแปรทาง การขยาย - ตัดเพลง เป็นต้น ลูกตกที่เข้าใจกันโดยทั่วไปนั้นหมายถึงเสียงสุดท้ายของ ทำนองเพลงในแต่ละหน้าทับ อย่างไรก็ตาม เมื่อการแบ่งทำนองเพลงออกเป็นวรรคแล้ว ลูกตก ในที่นี้จึง หมายถึง เสียงสุดท้ายของแต่ละวรรคเพลง ลูกตกของแต่ละวรรคสามารถกำหนดชื่อของลูกตกได้ โดย ชื่อของลูกตกจะสัมพันธ์กับกลุ่มเสียงของทำนองเพลงนั้นๆ เช่น กลุ่มเสียงโด มีโน้ตหลัก ด ร ม ซ ล จึงเป็นโน้ตชั้นที่ 1 2 3 5 และชั้นที่ 6 ตามลำดับการเรียกชื่อลูกตกของวรรคเพลงในกลุ่มเสียง โด เรียกดังนี้

ลูกตกเสียง	โด	เรียกว่า	ด1
ลูกตกเสียง	เร	เรียกว่า	ด2
ลูกตกเสียง	มี	เรียกว่า	ด3
ลูกตกเสียง	ซอล	เรียกว่า	ด5
ลูกตกเสียง	ลา	เรียกว่า	ด6

วรรคเพลง เป็นอีกคำหนึ่งที่มีการใช้กับเครื่องดนตรีไทยและมีความหมายหลายหลากโดย ความหมายที่เข้าใจกันโดยทั่วไปหมายถึงทำนองเพลงที่มีความยาว 1 หน้าทับ ซึ่งเป็นการกำหนดความ ยาวของทำนองเพลงตามความยาวของหน้าทับ การกำหนดความยาวของทำนองเพลงหรือแบ่ง ออกเป็นส่วนๆ นั้นควรดูที่ตัวทำนองเพลงเป็นหลัก ซึ่งการแบ่งวรรคเพลงสามารถแบ่งได้หลากหลาย

ธีรฤติ ปัตตังเว (www.sites.google.com) ได้กล่าวถึงกระบวนการถ่ายทอดหรือการสืบ ทอดทางภูมิปัญญาไว้ดังนี้

1.เป็นการบอกเล่า บรรยาย ด้วยวาจาเป็นวิธีการที่ผู้ถ่ายทอดเป็นฝ่ายบอกเล่า อธิบายหรือถ่ายทอดความรู้และประสบการณ์สั่งสมของตนให้แก่ผู้ที่ได้รับการถ่ายทอดในรูปของคำพูด โดยที่ผู้ถ่ายทอดจะต้องเป็นฝ่ายเตรียมเนื้อหาที่จะพูดวิธีการนี้ผู้ถ่ายทอดจะมีบทบาทสำคัญในฐานะ

ผู้ให้ความรู้ส่วนผู้รับการถ่ายทอดจะเป็นผู้รับฟัง และจดจำความรู้หรือบันทึกสาระสำคัญต่าง ๆ ที่ได้รับฟังตามไปด้วย

2. การสาธิตเป็นวิธีการถ่ายทอดภูมิปัญญาที่ผู้ถ่ายทอดจะแสดงหรือกระทำไปพร้อมๆ กับการบอกอธิบายเพื่อให้ผู้รับการถ่ายทอดได้ประสบการณ์ตรงในเชิงรูปธรรม ซึ่งอาจจะทำให้เข้าใจวิธีการขั้นตอนและสามารถปฏิบัติได้วิธีการสาธิตที่นิยมใช้ในการถ่ายทอดภูมิปัญญาคือการสาธิตถึงวิธีการและการสาธิตประกอบการบรรยาย

3. การปฏิบัติจริงเป็นวิธีการถ่ายทอดที่ผู้รับการถ่ายทอดลงมือกระทำจริงในสถานการณ์ที่เป็นอยู่จริง โดยผู้ถ่ายทอดเป็นผู้คอยแนะนำ ตรวจสอบและแก้ไข เพื่อให้กระบวนการปฏิบัติถูกต้องตามขั้นตอน และได้ผลงานตามที่ต้องการด้วยวิธีการนี้ผู้รับการถ่ายทอดจะได้เรียนรู้และการสั่งสมประสบการณ์ไปด้วย

4. วิธีถ่ายทอดโดยให้เรียนรู้จากสื่อด้วยตนเองจัดเป็นประสบการณ์การเรียนรู้ภูมิปัญญาในรูปของสื่อประสมที่เอื้อต่อการเรียนรู้และทำความเข้าใจด้วยตนเองมากที่สุด เช่น บทเรียนแบบโปรแกรม ศูนย์การเรียนรู้ คอมพิวเตอร์ช่วยสอน เป็นต้น

5. วิธีการถ่ายทอดโดยจัดในรูปของแหล่งเรียนรู้นั้นเป็นการถ่ายทอดภูมิปัญญาที่ได้จัดขึ้นเป็นแหล่งเรียนรู้ในลักษณะต่าง ๆ เช่น พิพิธภัณฑ์ ศูนย์การเรียนรู้ ตลาดนัดภูมิปัญญา เป็นต้น โดยจัดเป็นแหล่งสำหรับการเรียนรู้ ถ่ายทอดภูมิปัญญาที่เปิดกว้างสำหรับทุกคนเพื่อให้เข้าไปศึกษาหาความรู้ได้ทุกเวลาการถ่ายทอดโดยวิธีนี้อาจรวมหมายถึงการใช้วิถีสายลักษณะในรูปของตำราต่าง ๆ ที่บันทึกไว้ด้วย

6. วิธีถ่ายทอดโดยใช้การแสดงพื้นบ้านเพื่อเป็นสื่อ ถือเป็นวิธีที่ใช้การแสดงที่ชาวบ้านนิยมชมชอบเป็นสื่อในการถ่ายทอดองค์ความรู้ทางภูมิปัญญา โดยผู้ที่ได้รับการถ่ายทอดจะได้รับความเพลิดเพลินไปพร้อม ๆ กับการเรียนรู้

7. วิธีถ่ายทอดภูมิปัญญาโดยบันทึกองค์ความรู้ไว้เป็นลายลักษณ์ เช่น ตำราบทความ และในรูปของสื่ออื่น ๆ เช่น วิทยุทัศน์ในรูปของวีซีดี/ดีวีดี หรือแผ่นซีดีเสียงรวมไปถึงเว็บไซต์ต่าง ๆ เพื่อให้คนรุ่นหลังได้ศึกษาเรียนรู้และสืบสานภูมิปัญญาต่อไป ไม่ให้สูญหาย

8. การถ่ายทอดด้วยวิธีการผ่านทางกิจกรรมอย่างง่าย ๆ เช่น การละเล่นเพลงพื้นบ้าน การเล่านิทาน การทายปริศนาซึ่งมักเป็นวิธีที่ใช้กับเด็ก ๆ เพื่อมุ่งเน้นในเรื่องของจริยธรรม

9. การถ่ายทอดในรูปแบบของการบันเทิงซึ่งจะเป็นการสอดแทรกไว้ในเนื้อหาคำร้องของการแสดงต่าง ๆ เช่น ลิเก โนรา หนังตะลุง หมอรำ ละครชาตรีซึ่งมักกล่าวถึงประวัติศาสตร์ท้องถิ่น ธรรมเนียม ประเพณี คติคำสอน อาชีพจารีตประเพณี เป็นต้น

10. การถ่ายทอดเป็นลายลักษณ์อักษร ในอดีตมีการจารลงบนใบลาน และการเขียนลงในสมุดข่อย ส่วนในยุคปัจจุบันจะถ่ายทอดผ่านทางสื่อมวลชน เช่น วิทยุ โทรทัศน์สื่อสิ่งพิมพ์ต่าง ๆ

อุทัย ศาสตร์ (2553 : 7) ได้กล่าวถึง กระบวนการถ่ายทอดดนตรีไทยเท่าที่ผ่านมาในอดีตไว้ดังนี้ ไม่ว่าจะเป็นดนตรีไทยหรือดนตรีพื้นเมืองนิยมใช้หลักสำคัญ 3 ประการ ได้แก่ 1) การชี้แนะ คือให้ทำตามที่ครูสั่ง 2) การท่องจำโดยไม่มีบทบันทึกเป็นโน้ต 3) ยึดมั่นในจารีตประเพณี ซึ่งหลัก 3 ประการนี้ยังคงถือปฏิบัติจนกระทั่งปัจจุบันในด้านแหล่งการเรียนรู้ ก็อยู่ที่ตัวครูเป็นสำคัญดังนั้นครูดนตรีไทยจึงเป็นเหมือนสถาบันการศึกษาที่รวมศิลปะทางดนตรีไว้มากมายหลายด้าน และในการ

เรียนการสอนดนตรีไทยนับแต่โบราณมาส่วนใหญ่จะเริ่มจากที่บ้าน ซึ่งบิดา มารดา ปู่ ย่า ตา ยาย เป็นนักดนตรีไทย หรือสามารถเล่นดนตรีไทยได้ ดังนั้นในความใกล้ชิด และการที่ได้ยินได้ฟังอย่างสม่ำเสมอ จนเป็นความเคยชินจึงอาจเป็นแรงจูงใจอย่างหนึ่งในการเรียนดนตรีไทย ซึ่งจะส่งผลให้ผู้เรียนสามารถเรียนรู้ได้รวดเร็ว และนอกจากการเรียนการสอนดนตรีไทยที่บ้านแล้ว ผู้เรียนอาจจะได้เรียนรู้จากสถานที่ใกล้บ้าน เช่น วัด อำเภอ โรงเรียน ที่มีดนตรีไทยมาแสดงในงาน หรือพิธีสำคัญต่าง ๆ เป็นต้นโดยลักษณะการถ่ายทอดความรู้ทางดนตรีไทยนั้นยังถือได้ว่าเป็นศาสตร์แขนงหนึ่งในวัฒนธรรมของชาติ ที่ใช้วิธีการสอนโดยผ่านการบอกเล่าด้วยปากของครู(มุขปาฐะ)หรือการสอนแบบตัวต่อตัว (face to face) มากกว่าการเขียนหรือการบันทึก ด้วยเหตุที่การบรรเลงดนตรีไทยจะใช้เวลาจำไม่ใช้ระบบโน้ต ดังนั้นการเรียนการสอนดนตรีไทยในขั้นพื้นฐานจึงเริ่มด้วยภาคปฏิบัติอย่างเดียว ส่วนภาคทฤษฎีจะสอนเมื่อผู้เรียนสามารถเรียนรู้และปฏิบัติได้คล่องแคล่วพอสมควร การเรียนดนตรีไทยในสมัยก่อนโบราณจารย์ท่านได้บัญญัติข้อบังคับไว้ว่าผู้เรียนต้องนำขันน้ำ ผ้าเช็ดหน้า ดอกไม้ รูปเทียน ก้านธูปแล้วแต่ท่านจะเรียกร้องโดยผู้ปกครองนำเด็กถือขัน ดอกไม้ รูปเทียนเข้าไปกราบท่าน 3 ครั้ง แล้วก็เปล่งเสียงขอเรียนดนตรีกับครูพร้อมทั้งจะเชื่อฟังคำตักเตือนทุกอย่าง แม้ทำผิดก็เขินตักเตือนกันได้ครูก็จะรับไว้ แล้วนำเด็กไปที่เครื่องดนตรีโดยให้เด็กกราบ 3 ครั้งแล้ววาคานำเด็กครบ 3 รอบเป็นเสร็จพิธีรับเด็กเข้าเรียนดนตรีจากนั้นจะเป็นขั้นตอนของการครอบเพื่ออนุญาตให้เรียนรู้วิชาในขั้นนั้นได้ ซึ่งการครอบของการเรียนปีพาทย์นั้น จะแบ่งเป็น 5 ชั้น ดังนี้

1. ชั้นแรกครูจะจับมือตีฆ้องวงใหญ่ในช่วงต้นของ “เพลงสาธุการ” 3 ครั้งถือว่าผู้นั้นเริ่มเรียนปีพาทย์ต่อไปได้โดยต่อเพลงสาธุการจากครูท่านใด ท่านหนึ่งก็ได้จนจบจึงเริ่มเรียนเพลงชุดโหมโรงเช้า หรือเพลงชุดโหมโรงเย็นจนจบ (ยกเว้นเพลงตระ) จากนั้นก็สามารถเรียนเพลงอื่น ๆ ได้ตามที่ครูเห็นสมควร โดยสามารถเรียนเครื่องดนตรีอย่างอื่นได้ทั่วไป

2. ชั้นที่สอง ครูจับมือตีฆ้องวงใหญ่ในช่วงต้น “เพลงตระ” 3 ครั้ง แล้วจึงเริ่มเรียนเพลงตระโหมโรงได้

3. ชั้นที่สามครูจับมือตีฆ้องวงใหญ่ในช่วงต้นของ “เพลงกระบองกัน” 3 ครั้งแล้วจึงจะเริ่มเรียนเพลงชุดโหมโรงกลางวัน

4. ชั้นที่สี่ครูมักจะจับมือตีฆ้องวงใหญ่ในช่วงต้นของ “เพลงบาทสุกณี” 3 ครั้งแล้วจึงจะเริ่มเพลงหน้าพาทย์ชั้นสูงได้

5. ชั้นที่ห้า ครูจับมือตีฆ้องวงใหญ่ในช่วงต้นของ “เพลงองค์พระพิราพ” 3 ครั้งแล้วจึงจะเริ่มเรียนเพลงองค์พระพิราพได้ซึ่งถือได้ว่าเป็นเพลงสูงสุด

กระบวนการสอนดนตรีไทยนั้นผู้สอนจะต้องพิจารณาสภาพร่างกายของผู้เรียน เพื่อจะได้เหมาะสมกับเครื่องดนตรีที่จะเรียน และในส่วนของการเล่นเครื่องดนตรีไทยนั้นจะต้องเลือกเครื่องดนตรีที่มีคุณภาพเสียงไม่เพี้ยน บุคลิกท่าทางในการบรรเลงต้องสง่างามเพลงที่จะเลือกนำมาสอนจะเริ่มจากเพลงง่าย ๆ และเหมาะสมกับความสามารถของเด็ก ควรฝึกให้เด็กจำและแยกแยะเสียงจนเกิดความเคยชินโดยควรปลุกฝังให้ผู้เรียนรู้จักรักและดูแลรักษาเครื่องดนตรีให้ติดจนเป็นนิสัย ตลอดจนการเคารพ นบไหว้ครูดนตรีไทย อันเป็นการปลุกฝังคุณธรรมจริยธรรมแก่เด็กซึ่งทั้งหมดจะสอดคล้องใกล้เคียงกับหลักการสอนดนตรีไทยของมนตรี ตราโมทที่กล่าวว่าการเรียนสอนดนตรีไทยนั้นครูควรพิจารณาอุปนิสัย และความถนัดทางดนตรีของศิษย์เสียก่อน จะช่วยให้การเรียนการสอน

เกิดผลสัมฤทธิ์ได้อย่างสะดวกรวดเร็วยิ่งขึ้นนอกจากนี้การเลือกเครื่องดนตรีที่จะเรียนก็เป็นอีกสิ่งหนึ่งที่มีความสำคัญ ครูจะต้องพิจารณาให้เหมาะสมกับศิษย์ทั้งด้านความถนัดและด้านร่างกายเมื่อเลือกเครื่องดนตรีไทยถูกต้องเหมาะสมแล้วหน้าที่ของครูจะต้องสอนให้ศิษย์ตามลำดับ ดังนี้

1. นั่งให้ถูกแบบแผนการใช้เครื่องดนตรีชนิดนั้นๆต้องมีท่าทางสง่างาม ออกผายไหล่ผึ่ง
2. จับเครื่องดนตรีให้ถูกลักษณะ เหมาะสมกับลักษณะการบรรเลงเครื่องชนิดนั้น ๆ
3. เริ่มให้ผู้เรียนบรรเลงเครื่องดนตรีให้เป็นเสียงโดยที่ยังไม่ต้องเป็นเพลงจากนั้นจึงจะ

เริ่มบรรเลงไล่เสียงเรียงกันและข้ามเสียงเป็นระยะๆ ฝึกตั้งแต่ง่ายไปหายากในส่วนการฝึกหัดปีพาทย์ตามแบบแผนโบราณจะต้องฝึกหัดฆ้องวงใหญ่ก่อน โดยครูจะจับมือให้ตีเพลงสาธุการ ในจำพวกเครื่องสายควรจะฝึกโสตประสาทให้ผู้เรียนรู้จักการเทียบเสียง

4. เริ่มต่อเพลงสั้น ๆ และง่าย ๆ ก่อน เช่น เพลงต้นเพลงฉิ่ง จระเข้หางยาว เป็นต้น แล้วจึงพัฒนาไปสู่เพลงที่ยากขึ้นตามลำดับความสามารถของผู้เรียน

5. สอนให้รู้จักจังหวะ เริ่มให้รู้จักหว่านหัวไป คือการเคาะจังหวะโดยสม่ำเสมอจากนั้นจึงรวมเป็นจังหวะฉิ่ง แล้วจึงเป็นจังหวะหน้าทับ และให้เรียนรู้การขึ้นต้น การหมดจังหวะ

6. สอนให้ผู้เรียนรู้ว่าทำนองที่สามารถใช้แทนกันได้ด้วยวิธีการเปรียบเทียบทำนองต่าง ๆ ให้ผู้เรียนเห็นจนเกิดความเข้าใจอย่างชัดเจน

2.งานวิจัยที่เกี่ยวข้อง

2.1 งานวิจัยที่เกี่ยวข้องกับเพลงสารถีและกลวิธีการบรรเลงเดี่ยว

ขุณฺธิ เอี่ยมจร (2560:58-59)ได้กล่าวถึงเพลงสารถีไว้ในงานวิจัยเรื่องการบรรเลงระนาดทุ้มในเพลงเดี่ยวสารถี 3 ชั้นทางครุทองใบ เรื่องนนท์ ได้รับการถ่ายทอดจากครูบุญสร้าง เรื่องนนท์เพลงสารถีเดิมเป็นเพลง 2 ชั้น ทำนองเก่าในสมัยอยุธยาเป็นเพลง 3 ท่อน ท่อนที่ 1 และท่อนที่ 2 มี 4 จังหวะ และท่อนที่ 3 มี 5 จังหวะ ใช้หน้าทับปรบไก่ ในการตีประกอบจังหวะ ต่อมาในราวรัชสมัยพระบาทสมเด็จพระนั่งเกล้าเจ้าอยู่หัว รัชกาลที่ 3 พระประดิษฐ์ไพเราะ (มี ดุริยางกูร หรือครุมีแขก) ได้แต่งขยายเป็นอัตราจังหวะ 3 ชั้น และต่อมานักดนตรีไทย (ไม่ทราบนามผู้แต่ง) ได้ดัดลงเป็นอัตราชั้นเดียวจนครบเป็นเถา เพลงสารถีเป็นเพลงที่นิยมนำมาบรรเลง และทำนองเอื้อต่อการทำเป็นทางเดี่ยว จึงมีผู้คิดประดิษฐ์ทางเดี่ยวมากมายหลายทางและหลายเครื่องมือ

บทบาทหน้าที่ของเพลงสารถีมีด้วยกันหลายประเภท ดังนี้ เช่น ประเภทเพลงข้าเรื่องสารถี ประเภทเพลงละครนิยมใช้ขับร้อง ในท่อนที่ 1 และท่อนที่ 2 ในเพลงสารถี ประเภทเพลงเถา ใช้ในงานมงคลต่างๆ และเพลงสารถียังมีการนำไปใช้กับปีพาทย์มอญเรียกว่าเพลงสารถีมอญใช้ในงานอวมงคล

ผลการศึกษาจังหวะฉิ่งและจังหวะหน้าทับที่ใช้ตีประกอบเพลงสารถี 3 ชั้น สรุปได้ว่าทั้งทำนองหลักและทำนองเดี่ยวเพลงสารถี 3 ชั้นตีฉิ่งในอัตราจังหวะ 3 ชั้น และใช้หน้าทับปรบไก่อัตราจังหวะ 3 ชั้น เหมือนกัน ลูกตกเพลงสารถี 3 ชั้น นับตามจังหวะหน้าทับ พบว่า มีด้วยกันทั้งหมด 4 เสียง ได้แก่ เสียงเร เสียงฟา เสียงซอล และเสียงลา ส่วนวรรคเพลงในเพลงสารถี 3 ชั้น พบว่ามีด้วยกัน 52 วรรค 26 ประโยคพบว่า ตลอดทั้งเพลงประกอบด้วย 3 บันไดเสียง คือ บันไดเสียง โด บันไดเสียง ฟา และบันไดเสียง ที

ผลการศึกษาทักษะในการบรรเลงระนาดทุ้มเพลงสารถี 3 ชั้น ทางครูทองใบ เรืองนนท์ มีทั้งหมด 4 ทักษะ ได้แก่ การตีสะบัด การตีสะเดาะ การตีตุต และการตีกวาด ผู้วิจัยจะแสดงปริมาณทักษะที่พบในเพลงเดี่ยวสารถี 3 ชั้น ดังต่อไปนี้

การตีสะบัด	พบทั้งหมด 10 ครั้ง	คิดเป็นเปอร์เซ็นต์เท่ากับ 9.61%
การตีสะเดาะ	พบทั้งหมด 28 ครั้ง	คิดเป็นเปอร์เซ็นต์เท่ากับ 26.92%
การตีตุต	พบทั้งหมด 63 ครั้ง	คิดเป็นเปอร์เซ็นต์เท่ากับ 60.57%
การตีกวาด	พบทั้งหมด 3 ครั้ง	คิดเป็นเปอร์เซ็นต์เท่ากับ 2.88%

รัชดา ชัดติสะ (2557:99) ได้กล่าวถึงกลวิธีการตีจะเข้ในเพลงเดี่ยวสารถีสรูปได้ดังนี้ เพลงสารถี เดิมเป็นเพลงอัตราจังหวะ 2 ชั้น ทำนองเก่าสมัยอยุธยา รวมอยู่ในเพลงช้าเรื่องสารถี เรียกชื่อเต็มว่า “เพลงสารถีซักรถ” ในการบรรเลงประกอบการแสดงละครนิยมใช้ 2 ท่อนแรก แต่นิยมเรียกชื่อสั้นๆว่า เพลงสารถี มีทำนองเรียบๆพริ้วๆ ไพเราะอย่างเย็นๆ มี 3 ท่อน ท่อนต้นกับท่อน 2 มีลักษณะเลียนสีลากัน แต่ท่อน 3 มีประโยคต้นซ้ำกัน 2 ครั้ง ตอนหลังจึงดำเนินตามทำนองท่อน 2 เพลงนี้มีความหมายไปในทางความสุขความรักในราวต้นรัชกาลที่ 3 พระประดิษฐไพเราะ (มี ดุริยางกูร) ได้แต่งขยายเป็น 3 ชั้น และต่อมานักดนตรีไทย ไม่ทราบนามผู้แต่งได้ดัดแปลงเป็นอัตราชั้นเดียวครบเป็นเพลงเถา เพลงสารถีจึงเป็นที่นิยมนำมาประดิษฐ์ทำนองเดี่ยวให้เครื่องดนตรีต่างๆ เช่น ปี่ใน ระนาดเอก ระนาดทุ้ม ฉิ่งวงใหญ่ จะเข้ และซอต่างๆ ผลจากการศึกษาลูกตกพบว่าในเพลงสารถี 3 ชั้น มีลูกตกด้วยกันทั้งหมด 7 เสียง โดยเรียงลำดับจากมากไปหาน้อยได้ดังนี้ ลูกตกที่พบมากที่สุดคือเสียงเร เป็นจำนวน 9 ครั้ง รองลงมาคือเสียงลา จำนวน 7 ครั้ง รองลงมาคือเสียงฟา จำนวน 4 ครั้ง รองลงมาคือเสียงโต จำนวน 3 ครั้ง รองลงมาคือเสียงซอล จำนวน 2 ครั้ง และลูกตกที่พบน้อยที่สุดคือเสียงมี จำนวน 1 ครั้ง

ผลจากการศึกษากลุ่มเสียงโดยใช้หลักแนวทางการวิเคราะห์ของ รองศาสตราจารย์ ดร.มานพ วิสุทธิแพทย์ เปรียบเทียบกับทำนองเพลง พบว่าทำนองหลักเพลงสารถี 3 ชั้น พบว่ามีการใช้กลุ่มเสียงทั้งหมด 3 กลุ่มเสียง ได้แก่ กลุ่มเสียง ฟา 15 ครั้ง กลุ่มเสียง โด 9 ครั้ง กลุ่มเสียง ที 2 ครั้ง และในประโยคที่ 4 ท่อนที่ 1 พบว่ามี 2 กลุ่มเสียงคือกลุ่มเสียง ฟา และกลุ่มเสียง โด ผลการศึกษาจังหวะจึงพบว่าจังหวะฉิ่งที่ให้ตีประกอบการบรรเลงจะเข้ในทำนองหลักเพลงสารถี 3 ชั้น การตีฉิ่งจะเป็นอัตราจังหวะ 3 ชั้นทั้งหมด ส่วนการตีฉิ่งประกอบการบรรเลงเดี่ยวในเที่ยวหวานจะตีจังหวะฉิ่งอัตรา 3 ชั้นปกติ แต่ในเที่ยวเก็บจะตีเทียบเท่ากับอัตรา 2 ชั้น เนื่องจากลักษณะการบรรเลงจะมีแนวการบรรเลงที่เร็วและกระชับกว่าการบรรเลงในเที่ยวหวาน แต่มิได้หมายความว่า จะตีตลอดจนจบเที่ยวเก็บ มีการกลับมาตีจังหวะ 3 ชั้นท้ายจังหวะหน้าทับของบรรทัดสุดท้ายเพื่อเป็นการถอนแนวส่งไปยังเที่ยวหวานของท่อนที่ 2 และท่อนที่ 3 และเพื่อทอดลงจบเพลงในท่อนที่ 3 ผลการศึกษาจังหวะหน้าทับ พบว่าจังหวะหน้าทับที่ตีประกอบการเดี่ยวเพลงสารถี 3 ชั้น มีการใช้หน้าทับอยู่ 1 หน้าทับคือหน้าทับปรบไก่อ อัตราจังหวะ 3 ชั้น

ผลจากการศึกษาทักษะการบรรเลงจะเข้ในเพลงเดี่ยวสารถี 3 ชั้น พบว่ามีทักษะทั้งหมด 8 ทักษะ ได้แก่ การตีตสะบัด การตีตขี้การตีโดปราย การตีตกล้าเสียง การตีตรดสาย การตีตทิ้งนอย การตีตรดนิ้วด้วยสายลวด และการตบสาย ดังนี้

การดีดสะบัด	พบจำนวน	149	ครั้ง
การดีดขี้	พบจำนวน	21	ครั้ง
การดีดรูดสาย	พบจำนวน	1	ครั้ง
การดีดทิ้งนอย	พบจำนวน	63	ครั้ง
การดีดโปย	พบจำนวน	1	ครั้ง
การดีดกล้าเสียง	พบจำนวน	3	ครั้ง
การดีดรูดนิ้วด้วยสายลวด	พบจำนวน	6	ครั้ง
การดีดตบสาย	พบจำนวน	13	ครั้ง

2.2 งานวิจัยที่เกี่ยวข้องกับแบบฝึกทักษะ

นรเศรษฐ์ อุดการ จาก Veridian E-Journal, Silpakorn University แบบฝึกปฏิบัติ 60 นาทีสำหรับท롬โบน (2560:3207) พัฒนาแบบฝึก 60 นาทีสำหรับท롬โบนขั้นโดยมีวัตถุประสงค์เพื่อให้ผู้ฝึกปฏิบัติตามเนื้อหาและความสำคัญของการฝึกปฏิบัติโดยยึดหลักการบริหารเวลาและมุ่งเน้น ผลของการฝึกปฏิบัติเป็นหลัก ได้แก่ ช่วงที่ 1 “Warm up” ใช้ระยะเวลาช่วง 5 นาทีแรกของการฝึก ช่วงที่ 2 “Buzzing” นาทีที่ 5 ถึงประมาณนาทีที่ 10 เน้นการฝึกโดยใช้ปากเป่าเป็นหลัก ช่วงที่ 3 “Technique Development and Repertoires” ฝึกปฏิบัติการบรรเลงบทเพลงและเสริมสร้างเทคนิคการบรรเลง ใช้เวลา ประมาณ 25 ถึง 30 นาที ช่วงที่ 4 “Mind Practicing” การฝึกทางความคิด ใช้เวลาประมาณ 10 นาทีและช่วง สิ้นสุดของการฝึก “Relaxation ช่วงคลายกล้ามเนื้อและจบการฝึกใช้เวลาในช่วง 5 นาทีสุดท้ายของการฝึก

ปราโมทย์ ด้านประดิษฐ์, จุฑาศิริ ยอดวิเศษ และพรรณระพี บุญเปลื้อง (2561:266-267) บทความการพัฒนาแบบฝึกทักษะทางเดี่ยวฆ้องวงใหญ่ เพลงแป๊ะสามชั้น นี้มีวัตถุประสงค์เพื่อสร้างและศึกษาผลการใช้แบบฝึกทักษะ และเกณฑ์ประเมินทางเดี่ยวฆ้องวงใหญ่ เพลงแป๊ะสามชั้นเป็นการวิจัยเชิงพัฒนา โดยการวิเคราะห์ดัชนีความสอดคล้องจากผู้เชี่ยวชาญ จำนวน 3 ท่านร่วมกับข้อเสนอแนะเชิงคุณภาพเจาะจงทดลองใช้กับนักศึกษาเอกเครื่องตีไทยของมหาวิทยาลัยราชภัฏนครปฐม ชั้นปีที่ 1 จำนวน 7 คน และใช้จริงกับนักศึกษาชั้นปีที่ 2 จำนวน 9 คน ปีการศึกษา 2561 ประเมินระดับทักษะโดยผู้สอนร่วมกับผู้เชี่ยวชาญโดยการสนทนากลุ่มผลการวิจัยพบว่า

1) ได้แบบฝึกทักษะทางเดี่ยวฆ้องวงใหญ่มีจำนวนแบบฝึก 10 ข้อ ลำดับจากง่ายไปยากข้อ 1-9 ข้อสอดคล้องกับระดับกลวิธีตามลำดับส่วนแบบฝึกข้อที่ 10 เน้นการฝึกกำลังแขนมีค่าความสอดคล้องจากผู้เชี่ยวชาญหลายครั้งจนได้ผลรวมคะแนนความสอดคล้องในระดับ 1.00 ทุกข้อ

2) เกณฑ์ประเมินทักษะทางเดี่ยวฆ้องวงใหญ่ จัดทำเป็นแบบระดับความสำเร็จ ขึ้นบันไดคว่ำจากง่ายไปยาก 5 ระดับคะแนนมีข้อบ่งชี้ความสำเร็จตามระดับกลวิธีบรรเลง 10 ข้อจากง่ายไปยากเช่นกันและมีค่าความสอดคล้องจากผู้เชี่ยวชาญหลายครั้งจนได้ผลรวมคะแนนความสอดคล้องในระดับ 1.00 ทุกข้อแบบฝึกทักษะช่วยให้ผู้เรียนมีทักษะสูงขึ้นผู้เรียนมีความกระตือรือร้น ในการเรียนและการทราบเกณฑ์แบบประเมินระดับทักษะทำให้เห็นพัฒนาการ ของตนเชิงพัฒนาและภูมิใจผู้เรียน

วรัญญา ศรีวรบุตร บทความวิจัย เสนอในการประชุมมหาดไทยวิชาการ ครั้งที่ 4 วันที่ 10 พฤษภาคม 2556 (2556:80-82) ได้กล่าวถึงการพัฒนาแบบฝึกทักษะการเล่นทริลสำหรับเปียโน ในบทประพันธ์ของโยฮันน์เซบาสเตียน บาค ดังนี้

1. คุณภาพโดยรวมของแบบฝึกทักษะการเล่นทริล ประเด็นที่ได้คะแนนความเห็นด้วยสูงสุดคือ แบบฝึก ทักษะการเล่นทริล เล่มนี้จะทำให้ผู้ที่สนใจได้รับความรู้เพิ่มเติมมากยิ่งขึ้น รองลงมาคือแบบฝึกทักษะการเล่นทริล โดยบทประพันธ์ของโยฮันน์เซบาสเตียน บาค (Johann Sebastian Bach) เล่มนี้สามารถนำไปพัฒนาในรูปแบบบทประพันธ์ของคีตกวีท่านอื่นได้ในแบบฝึกทักษะเล่มต่อ ๆ ไป และประเด็นสุดท้ายคือมีรูปแบบที่เหมาะสมต่อการนำไปปฏิบัติซึ่งสอดคล้องกับลักษณะของแบบฝึกทักษะที่ดีว่าควรประกอบไปด้วยเนื้อหาที่ชัดเจนมีรูปแบบเร้า ความสนใจตอบสนองการเรียนรู้ของผู้เรียน

2. ความถูกต้องและเหมาะสมในรูปแบบของแบบฝึกทักษะการเล่นทริลในบทประพันธ์ของโยฮันน์เซบาสเตียน บาค (Johann Sebastian Bach) สำหรับเปียโนโดยผลจากผู้เชี่ยวชาญที่ได้แสดงความคิดเห็นว่าจุดเด่น ของแบบฝึกทักษะที่ผู้วิจัยสร้างขึ้นคือ ภาษาที่ใช้ในแบบฝึกทักษะมีความชัดเจนเข้าใจง่าย คำสั่งในแบบฝึกทักษะ คำสั่งอ่านง่าย สามารถเข้าใจและปฏิบัติได้อย่างทันที ตัวอย่างและวิธีปฏิบัติในแบบฝึกทักษะอ่านง่ายและชัดเจน สอดคล้องกับขั้นตอนการสร้างแบบฝึกทักษะคือ ยึดหลักจิตวิทยา การเรียนรู้พัฒนาการของผู้เรียนคำนึงถึง ความสามารถ ความสนใจ แรงจูงใจของนักเรียนแบบฝึกทักษะต้องไม่ยากไม่ง่ายจนเกินไป แบบฝึกทักษะต้องมีค ำชี้แจงควรมีตัวอย่างเพื่อให้ผู้เรียนมีความเข้าใจมากขึ้น และสามารถทำได้ด้วยตนเอง

3. รายละเอียดของความถูกต้องและเหมาะสมในการปฏิบัติแบบฝึกทักษะจากผลเฉลยเฉพาะด้านของ แบบฝึกทักษะการเล่นทริลทั้งหมดพบว่า จุดเด่นของแบบฝึกทักษะที่ผู้เชี่ยวชาญเห็นด้วยในระดับสูงสุดคือ ประเด็น ตัวอย่างและวิธีปฏิบัติที่ใช้ในแบบฝึกทักษะสอดคล้องกับเนื้อหา รองลงมาคือ ประเด็นเลือกนี้สำหรับการ ปฏิบัติการเล่นทริลได้อย่างเหมาะสม ประเด็นจังหวะของการปฏิบัติการเล่นทริลอยู่ในตำแหน่งที่เหมาะสม และ ประเด็นแบบฝึกทักษะมีการใช้นี้สำหรับเทคนิคได้อย่างหลากหลาย ซึ่งสอดคล้องกับลักษณะของแบบฝึกทักษะที่ดี คือมีกลยุทธ์ การนำเสนอ และตั้งคำถามที่ชัดเจน น่าสนใจ ปฏิบัติได้ สามารถให้ข้อมูลย้อนกลับเพื่อการปรับปรุง การเรียนรู้ของผู้เรียนได้อย่างต่อเนื่อง

4. ข้อเสนอแนะของผู้เชี่ยวชาญที่มีต่อแบบฝึกทักษะการเล่นทริลสำหรับเปียโนในบทประพันธ์ของโยฮันน์เซบาสเตียน บาค (Johann Sebastian Bach) ผู้วิจัยได้แบ่งออก เป็น 2 ส่วน ดังนี้

4.1 แบบฝึกทักษะผู้เชี่ยวชาญเสนอแนะให้ผู้วิจัยเพิ่มจำนวนแบบฝึกทักษะการเล่นทริลให้มากขึ้น ซึ่งสอดคล้องกับประโยชน์ของแบบฝึกทักษะคือเมื่อผู้เรียนได้รับการฝึกหลายรูปแบบหลายครั้ง เหมาะสมกับวัย เวลาและความสามารถของแต่ละคน จึงจะทำให้แบบฝึกทักษะเกิดประโยชน์ต่อการเรียนการสอนอย่างแท้จริง แบบ ฝึกทักษะช่วยให้ผู้เรียนเกิดการเรียนรู้ ทักษะ ความชำนาญ ความเชื่อมั่น ความเข้าใจและประสบความสำเร็จในการเรียนรู้

4.2 ทักษะการเล่นทริลสำหรับเปียโน ผู้เชี่ยวชาญได้เสนอแนะให้ผู้วิจัยเพิ่มการใช้โน้ตที่มีความหลากหลายมากขึ้น เนื่องจากการเล่นเปียโนเป็นการใช้มือและนิ้วอย่างมีประสิทธิภาพมาก

ที่สุด และต้องฝึกนิ้วทั้งสองมือซึ่งจะ ต้องมีแบบฝึกทักษะที่สร้างความแข็งแกร่งให้นิ้วทุกนิ้วเก่งเท่ากัน และเป็นอิสระจากกัน

มงคล ภิรมย์ครุฑ(2553:2)ได้กล่าวถึงแบบฝึกในงานวิจัยเรื่องการพัฒนาแบบฝึกคลาริเน็ตเพื่อบรรเลงเพลงไทย: กรณีศึกษาเพลงเดี่ยวพญาโคก การวิจัยครั้งนี้มีวัตถุประสงค์เพื่อ 1) สังเคราะห์เพลงเดี่ยวพญาโคก สำหรับคลาริเน็ต โดยเน้นแนวทางอนุรักษ์ความเป็นไทย ควบคู่กับการรักษาแบบแผนการปฏิบัติเครื่องดนตรีที่ถูกต้องและ สอดคล้องกับอัตลักษณ์เฉพาะของคลาริเน็ต 2) พัฒนาแบบฝึก ที่สามารถพัฒนาทักษะในการบรรเลงคลาริเน็ต ซึ่งเป็นพื้นฐานสำคัญสำหรับฝึกเพลงเดี่ยวพญาโคก วิธีดำเนินงานวิจัย เป็นการวิจัยและพัฒนา (Research and Development) เพื่อพัฒนานวัตกรรม และตรวจสอบประสิทธิผลของนวัตกรรมที่พัฒนาขึ้น ข้อมูลที่ใช้ในการวิจัยและพัฒนาแบบฝึก ได้จากการสัมภาษณ์ผู้ทรงคุณวุฒิทางดนตรี จำนวน 3 ท่าน และนิสิตระดับปริญญาบัณฑิตทางดนตรี จำนวน 5 คน โดยใช้เครื่องมือในการเก็บข้อมูล คือ แบบสัมภาษณ์ผู้ทรงคุณวุฒิ แบบสัมภาษณ์นิสิต และแบบประเมินประสิทธิภาพของแบบฝึกปฏิบัติ ผลการวิจัยในครั้งนี้พบว่า 1) เพลงเดี่ยวพญาโคกที่สังเคราะห์ขึ้น มีลักษณะบูรณาการความรู้ทางทฤษฎีและทักษะของทั้งดนตรีไทยและดนตรีตะวันตก กล่าวคือได้รักษาท่วงทำนองแบบไทยไว้ พร้อมกับยึดหลักการปฏิบัติทักษะคลาริเน็ตตามอย่างตะวันตก โดยประยุกต์ใช้เม็ดพรายแบบไทยตามความเหมาะสม 2) การพัฒนาแบบฝึกมีการจัดลำดับขั้นตอนจากง่ายไปยาก มีส่วนการเตรียมความพร้อม และแบบฝึกเม็ดพรายที่ประยุกต์ตามแบบไทย เช่น การปรับ การสะบัด การพรมนิ้ว เป็นต้น โดยพัฒนาให้สอดคล้องกับการฝึกเพื่อความคล่องแคล่ว แข็งแรงของนิ้ว และการเรียนรู้สำนวนกลอนเพลงแบบไทย

สัมภาษณ์ผู้เชี่ยวชาญทางด้านดนตรีไทยผู้วิจัยได้แนวคิดที่เกี่ยวข้องกับงานวิจัยจากการสัมภาษณ์ผู้เชี่ยวชาญด้านดนตรีไทยอย่างน้อย 3 ท่าน

อรอนงค์ อิงขำนิ (สัมภาษณ์ 23 มีนาคม 2563) ลักษณะทางกายภาพของนักศึกษา ความชอบในเครื่องดนตรีไทย จะเข้า และความอดทน เพราะในการฝึกปฏิบัติจะเข้าจะได้รับความบาดเจ็บอยู่บ้าง ผู้ที่จะบรรเลงจะเข้าจะต้องอาศัยความอดทนในการฝึกฝนเพราะฉะนั้นการสร้างแบบฝึกที่ถอดมาจากบทเพลงจะทำให้ผู้ฝึกในฝึกใน วรรค หรือ ประโยค ในบทเพลงซ้ำ ทำให้เกิดความแม่นยำในท่วงทำนองในแบบฝึก

เมื่อนำมาใช้ในการบรรเลงก็จะทำให้เกิดความสมบูรณ์ของการบรรเลงก็ถือว่าการเพิ่มศักยภาพในการบรรเลงได้

รองศาสตราจารย์ พิภพ สอนใย (สัมภาษณ์ 24 มีนาคม 63) ปัจจัยที่คิดว่ามีผลต่อศักยภาพในการบรรเลงของผู้เรียนจะเข้า ขอดตอบจากประสบการณ์สอน และการสังเกตจากผู้เรียน โดยไม่ได้อ้างอิงทฤษฎี เป็นการแสดงความคิดเห็นจากการสังสมจากตนเองส่วนหนึ่ง และการสอนส่วนหนึ่งที่ วิทยาลัยมหาสารคามคือ

1.ปัจจัยที่เกิดขึ้นในของผู้เรียน แรงขับที่มีพื้นฐานจากความซาบซึ้ง ความชื่นชอบในความไพเราะของเสียงจะเข้า ความต้องการที่จะเรียนปฏิบัติจะเข้า

2.ปัจจัยที่เกิดประสบการณ์เรียนรู้ด้านดนตรีพื้นฐานที่มีมากพอ เช่น การเรียนรู้เรื่องจังหวะ การฝึกเครื่องประกอบจังหวะ ฉิ่ง กลอง การฝึกเครื่องดำเนินทำนองพื้นฐานอื่นๆ ดนตรีประสบการณ์ด้านอื่น เช่น

3. ปัจจัยจากกิจกรรมการบรรเลงรวมวง และการแสดงตามงานต่าง ๆ

4. ประสบการณ์ ชมการบรรเลงจะเข้าที่ ดี การแสดงดนตรีสดจากศิลปินที่มีความสามารถ รวมทั้งการชมการแสดงดนตรีไทยในรูปแบบต่างๆ เช่น การบรรเลงเดี่ยวจะเข้า การแสดงวงเครื่องสาย

5. ปัจจัยจากเพื่อนร่วมชั้นเรียน จากการเรียนรู้จากเพื่อนที่มีทักษะดีกว่า การเปรียบเทียบหรือการแข่งขันในชั้นเรียน เพื่อให้ตนเองมีคุณค่าเสมอเหมือนเพื่อนร่วมชั้นเรียน

6. ปัจจัยจากครูผู้สอนที่สามารถหาข้อบกพร่องในการบรรเลงเฉพาะบุคคล ซึ่งมีข้อแตกต่างกันไปและได้รับคำแนะนำแก้ไขอย่างถูกต้อง

7. ปัจจัยด้านการฝึกซ้อมด้วยตนเอง ความตั้งใจ ความสม่ำเสมอ และการวิเคราะห์ ประเมินผลการบรรเลงด้วยตนเองได้ เช่น ฝึกบันทึกเสียงหลักจากการฝึกซ้อมแล้วประเมินหาข้อบกพร่องได้

8. การได้กำลังใจหรือการสร้างกำลังใจ จากครูผู้สอน เพื่อนร่วมชั้นเรียน การชื่นชมที่ตรงไปตรงมา การร่วมมือในการหาข้อแก้ไขจากข้อบกพร่อง ของการบรรเลงร่วมกันกับครูผู้สอน ทั้งนี้ผู้สอนต้องเป็นคนช่างสังเกตพฤติกรรมต่าง ๆ ของผู้เรียนอย่างสม่ำเสมอ

9. ปัจจัยอื่นที่ควบคุมไม่ได้ เช่น การจัดสรรเวลา การได้รับมอบหมายงานอื่นที่มากเกินไปจากรายวิชาอื่นในขณะเวลาเดียวกัน ซึ่งส่งผลต่อความกังวล ทำให้ไม่มีสมาธิในการฝึกซ้อม

10. การสร้างเป้าหมายในการเรียนรู้ทักษะจะเข้าหรือการนำไปใช้ และการสร้างกระบวนการเรียนรู้ด้วยตนเอง โดยมีครูผู้สอนคอยแนะนำ

ในการสร้างเครื่องมือหรือแบบฝึกที่ถอดมาจากบทเพลง (ดีวีเตอร์) นำมาฝึกซ้ำๆ จะเป็นการเพิ่มศักยภาพในการบรรเลงได้

1. การสร้างแบบฝึกสามารถช่วยเพิ่มศักยภาพการบรรเลงจะเข้าได้ แต่ต้องสร้างจากความสนใจของผู้เรียน สร้างโดยเพิ่มความท้าทายทักษะของผู้เรียน ข้อควรระวังต้องไม่สร้างด้วยความกดดันของผู้เรียนว่ายากจนเกินไป หรือง่ายจนเกินไป

2. การสร้างแบบฝึกทักษะควรมาจากเป้าหมายหลักของผู้สอนว่า จะใช้กับใคร ใช้ทำอะไร ใช้กับเพลงอะไร ใช้กับทักษะระดับไหน ควรชี้ความสำคัญให้ผู้เรียนทราบ และควรมีการประเมินผู้เรียนระหว่างการฝึกอย่างสม่ำเสมอ

3. เมื่อทดลองใช้แบบฝึกแล้ว ควรให้ผู้เรียนฝึกทักษะนั้นในบทเพลงที่เป็นเป้าหมายของแบบฝึกนั้นๆ เพื่อให้ผู้เรียนเห็นประโยชน์ และข้อบกพร่องของตนเอง

4. การประเมินแบบฝึกในกรณีนี้ที่ผู้เรียนยังบรรเลงบทเพลงนั้นไม่สมบูรณ์ ครูผู้สอนอาจคิดแบบฝึกเพิ่มเติม เช่น การโฟกัสของจังหวะ การใช้กล้ามเนื้อ การใช้แรงกด การเตรียมแรงดีด การเตรียมพร้อมไม้ดีด การเตรียมพร้อมจังหวะ การเน้นหรือผ่อนแรงในจุดที่สำคัญ การหายใจที่สอดคล้องกับทำนองและอารมณ์ของเพลง ทั้งนี้ต้องเน้นที่คุณภาพของเสียงจะเข้าที่เกิดขึ้น

หทัยรัตน์ พงศ์พิทักษ์ (สัมภาษณ์ วันที่ 10 มีนาคม 2563) ปัจจัยที่ก่อให้เกิดปัญหาการเรียนดนตรีไทยในปัจจุบัน (คน เครื่อง เพลง)

1. เพลงที่ใช้ในการเรียน หรือการฝึกทักษะการเลือกเพลง ที่เหมาะสมกับเครื่องดนตรี แต่ละชนิด เครื่องดนตรีแต่ละชนิดต้องการกระบวนการฝึก ที่แตกต่างกัน ขึ้นอยู่กับลักษณะของเครื่องดนตรี

ในปัจจุบัน นุคคลบางกลุ่มก็เลือกใช้เพลงเดียวกันเช่น เครื่องสายก็ใช้เพลงสาธุการ เช่นเดียวกับปีพาทย์ ทั้งที่เราเคยใช้เพลง ตับตันเพลงสำหรับกลุ่มเครื่องสาย เป็นต้น เราเชื่อว่าครูโบราณท่านวางไว้ดีแล้ว แต่อาจจะเป็นเพราะในปัจจุบัน ครูคนเดียวต่อทุกเครื่องมือ ซึ่งครูไม่ได้ถนัดทุกเครื่องมือ จึงใช้เพลงเดียวกันเพื่อความสะดวกกับการต่อเพลง และเวลาที่จำกัด ต่อการใช้งาน

2.คุณภาพในการบรรเลงของผู้เรียนแตกต่างกันตามพื้นฐานของเด็กเด็กที่จบจากวิทยาลัยที่มีพื้นฐานทางจะเข้โดยตรง กับกลุ่มเด็กที่มาจากโรงเรียนอื่นๆที่ไม่ได้ศึกษากระบวนการตีจะเข้โดยตรง

3.สภาพแวดล้อมการเรียนในสถานการศึกษากับการเรียนนอกสถานการศึกษามีความแตกต่างกันในเรื่องความเข้าใจ หลักและวิธีการใช้สำนวน ความเป็นจะเข้ นิ้วที่ใช้ ไม่ดีที่ใช้ วิธีการแก้ปัญหาเพื่อทักษะที่ดีขึ้นของการเรียนดนตรีไทย (คน เครื่อง เพลง)

1.เพลงที่ใช้ในการเรียน หรือการฝึกทักษะสำหรับเครื่องมือจะเข้

-เพลงตับตันเพลงฉิ่งเป็นเพลงพื้นฐานที่ต่อเป็นเพลงแรกของการเรียนจะเข้เพื่อฝึกความคล่องของการใช้นิ้วและไม้ตี สดสมกำลัง เพื่อเพิ่มกำลังของผู้บรรเลง

-มุล่งเป็นเพลงสำหรับการฝึกขั้นที่สูงขึ้นกว่าตับตันเพลงฉิ่งเพื่อไปถึงเพลงที่มีความยากขึ้น เช่นเพลงเดี่ยวพื้นฐานเป็นต้นผู้บรรเลงจะได้ในเรื่องของกำลังเป็นการสะสมพลังกำลังหรือที่เราเรียกว่า " ความไหว " นั่นเอง

- ตับเพลงยาว เป็นเพลงที่ใช้สำหรับการ จำเพลง ฝึกวิธีการคิด วิเคราะห์ ให้ได้ซึ่งหลักและวิธีการจำเพลง

-เพลงเดี่ยว (ที่ได้รับการถ่ายทอด) ต่อเพลงเดี่ยวเพื่อให้ผู้บรรเลงได้ฝึกกระบวนการที่เป็นขั้นสูง รู้จักหลักและวิธีการบรรเลง กลวิธีที่เป็นเฉพาะเครื่องดนตรี โดยดึงแบบฝึกออกมาฝึกเพื่อความคล่องตัว คล่องนิ้ว รู้หลักและวิธีการบรรเลงที่ถูกต้อง ถูกจังหวะ เน้นเรื่องความคมชัด และช่องไฟ

การเลือกเพลงและกระบวนการฝึก ที่ใช้เหมาะสมกับผู้เรียน เครื่องมือ เป็นเรื่องที่ดีและมีผลโดยตรงกับผู้บรรเลง เช่นเดียวการรับประทานอาหาร หรือการออกกำลังกาย กับกลุ่มคนที่มีความพิการของแต่ละโรคภัย รักษาสุขภาพ ก็หายป่วย รักษาผิดอาการก็แก้ปัญหาไม่ได้

คุณภาพในการบรรเลงของผู้เรียน

- เข้าสู่กระบวนการปรับพื้นฐาน เพื่อสังเกตว่าแต่ละคนมีพื้นฐานและความเข้าใจในการบรรเลงจะเข้มากน้อยเพียงใด เพื่อเข้าสู่กระบวนการปรับ ได้แก่ วิธีการบรรเลงการใช้ไม้ตี การใช้นิ้วที่ถูกต้อง

-ทำความเข้าใจกับลักษณะ สำนวน และวิธีการบรรเลงจะเข้และเข้าสู่กระบวนการฝึกที่ถูกต้อง

- จัดทำแผนกระบวนการฝึกเป็นรายบุคคล เพราะแต่ละคนต้องใช้รูปแบบการฝึกที่ไม่เหมือนกัน

สภาพแวดล้อมการเรียนในสถานการศึกษากับการเรียนนอกสถานการศึกษา
-ผู้ที่ได้รับการต่อเพลงหรือได้รับการถ่ายทอดจากครูเครื่องมือโดยตรงย่อมได้เปรียบกลุ่มที่ไม่ได้รับการถ่ายทอดจากครูเครื่องมือโดยตรง เป็นธรรมดา จะได้แบบใกล้เคียงหรือแตกต่างก็ขึ้นกับผู้ถ่ายทอดเป็นหลัก ในสังคมปัจจุบัน มีปัญหาหลากหลายด้านที่เป็นผลกระทบ ต่อการศึกษาทางด้านดนตรี งบประมาณ เวลา ปัจจัยอื่นๆของครูที่สอน หรือคนที่รับผิดชอบ แนวทางในการดำเนินงานเพื่อประสิทธิผลของงานวิจัย

1. กระบวนการฝึกเพื่อพัฒนาผู้บรรเลง เพลงสากล (เดี่ยว)

- แบบฝึกไล่มือ จะเข้า สำหรับการบรรเลงเพลงเดี่ยวพื้นฐาน
- แบบฝึกเพลงสากล ท่อน 1 เทียวที่ 1 /ท่อน1 เทียวที่ 2
- แบบฝึกเพลงสากล ท่อน 2 เทียวที่ 1 /ท่อน2 เทียวที่ 2
- แบบฝึกเพลงสากล ท่อน 3 เทียวที่ 1 /ท่อน3 เทียวที่ 2

2. กระบวนการต่อเพลง

- เพลงสากล ท่อน 1 เทียวที่ 1 /ท่อน1 เทียวที่ 2
- เพลงสากล ท่อน 2 เทียวที่ 1 /ท่อน2 เทียวที่ 2
- เพลงสากล ท่อน 3 เทียวที่ 1 /ท่อน3 เทียวที่ 2

3. กระบวนการฝึกเพื่อให้เกิดทักษะในการบรรเลง /ประเมินความก้าวหน้า

- กระบวนการฝึกเพื่อให้ผู้บรรเลงเกิดความชำนาญและสามารถบรรเลงให้ดีที่สุด คือผู้บรรเลงต้องมีเวลา ในการฝึกให้มากที่สุด ตามคำพูดที่ครูโบราณได้กล่าวไว้คือ อยู่กับจะเข้าให้มากที่สุด ประโยชน์จะอยู่ที่เรามากที่สุดและตามคำกล่าวของครูนิ้วหงส์ โสวัตร ทักษะคือการทำซ้ำๆอะไรที่ทำซ้ำๆก็จะชำนาญขึ้นเอง

อัญญาภ์ แสงเทียน (สัมภาษณ์วันที่ 24 มีนาคม 63)

1. ปัจจัยที่มีผลต่อศักยภาพในการบรรเลง

- ครู
- แบบเรียน/เพลง
- อุปกรณ์ (เครื่องดนตรี, ไม้ตี)
- สถานที่

2. นำไปใช้ได้จริง เช่นการถอดแบบฝึกที่มาจากเพลง แล้วนำมาฝึกซ้ำๆ จะทำให้แบบฝึกนั้นมีความแม่นยำมากยิ่งขึ้น เมื่อบรรเลงเพลงจะทำให้ไม่สะดุด เป็นการเพิ่มศักยภาพในการบรรเลงได้

3.แนวคิดและทฤษฎี

3.1แนวคิดเรื่องknowledge management คือ กระบวนการแบ่งปันความรู้ ที่เมื่อถูกถ่ายทอดจากคนหนึ่งไปยังอีกคน จากกลุ่มหนึ่ง ไปยังอีกกลุ่มหนึ่ง หรือจะเป็นจากองค์กรหนึ่งไปยังอีกองค์กรหนึ่ง กล่าวคือเป็นการถ่ายทอดความรู้ จากผู้รู้ ไปยังผู้ที่ต้องการความรู้ หรือการได้มาซึ่งความรู้ของผู้ที่ต้องการความรู้ Knowledge Transfer ซึ่งเป็นเหมือนการพิสูจน์ได้อย่างหนึ่งของการทำงานร่วมกันของคนในองค์กรที่จะร่วมกันถ่ายทอดองค์ความรู้ของสมาชิกในทุก ๆ ระดับ ซึ่งในแต่ละระดับจะมีความรู้ ความสามารถ หรือข้อมูลที่แตกต่างกันออกไปจะมีความสำคัญมาก ๆ สำหรับการพัฒนางาน ซึ่งในการถ่ายทอดความรู้จะทำให้ผู้ปฏิบัติยอมรับในการทำงานร่วมกันอย่างไม่มีข้อแม้หรือการเก็บความรู้เอาไว้แต่เพียงผู้เดียวจะส่งผลให้องค์กรสามารถที่จะพัฒนาได้มากขึ้นกว่าการทำงานแบบต่างคนต่างทำซึ่งในปัจจุบันนี้ทำให้เกิดการถ่ายทอดองค์ความรู้ที่นอกจากระบบสารสนเทศที่มาอำนวยความสะดวกแล้วในองค์กรจำเป็นต้องมีการกำหนดpreconditionsหรือเงื่อนไขต้องมีมาก่อนซึ่งเงื่อนไขจะมีประโยชน์ต่อองค์กรดังนี้Preconditionsที่จะช่วยส่งเสริม Knowledge Transfer

1. พฤติกรรมการบริหารที่จะเอื้อต่อการแบ่งปันความรู้ในหมู่สมาชิกองค์กร หมายความว่าองค์กรจะต้องมีความจริงจังต่อกระบวนการ Knowledge Transfer เช่นการสร้างค่านิยมจากรุ่นสู่รุ่น การสนับสนุนต่าง ๆ และการดูแลให้ความรู้ อย่างสม่ำเสมอ ต้องบอกถึงข้อดีและประโยชน์ของ Knowledge Transfer เพื่อให้บุคลากรเกิดความตระหนัก และที่สำคัญคือตัวอย่างที่ดีมีค่ามากกว่าคำสอน ผู้บริหารระดับสูงขององค์กรจะต้องเป็นตัวอย่างที่ดีให้แก่ลูกน้อง ต้องมีเวลาที่จะเดินเข้าไปหาลูกน้องเพื่อสอบถามความคิดเห็น แลกเปลี่ยนความรู้กัน

2. ทศนคติของความใส่ใจ และความไว้วางใจในหมู่สมาชิกองค์กร ซึ่งเป็นกระบวนการที่จะช่วยให้สมาชิกในองค์กร เกิดความไว้วางใจกัน มีความสนใจในมุมมองความคิดเห็นที่แตกต่างกัน ของผู้อื่น คือองค์กรจะต้องสร้างค่านิยมเกี่ยวกับการปฏิบัติต่าง ๆ โดยจะต้องได้รับความเห็นชอบจากสมาชิกด้วย และค่านิยมนี้จะต้องได้รับการยอมรับพร้อมทั้งมีการถ่ายทอดให้ทุกคนรับทราบโดยทั่วกันตัวอย่างเช่น ค่านิยมของการยอมรับความผิดพลาดซึ่งเมื่อมีสมาชิกในองค์กรคนใดคนหนึ่ง เกิดความผิดพลาดในการทำงาน สมาชิกในองค์กรคนอื่น ๆ จะต้องยื่นมือให้ความช่วยเหลือไม่ซ้ำเติม และช่วยกันคิดแก้ปัญหา

3. โครงสร้างที่ส่งเสริมการแบ่งปันความรู้ หมายความว่า การบริหารงานในองค์กร จะต้องมีการสร้างโครงสร้างที่เอื้ออำนวย ต่อการถ่ายทอดองค์ความรู้ ยกตัวอย่างเช่น มาตรการในการลดระยะห่าง หรือการลดช่องว่างระหว่างกัน คือการลดช่องว่างระหว่างผู้บริหารกับลูกน้องหรือในการสื่อสารแบบที่ไม่ต้องเป็นทางการมากนัก ช่วยให้สมาชิกในองค์กรเข้าถึงผู้บริหารได้ง่ายขึ้น เกิดการแลกเปลี่ยนความรู้ไปแบบไม่รู้ตัว

4. การให้รางวัลและผลตอบแทนสำหรับส่งเสริมการแบ่งปันความรู้ เป็นการให้รางวัลแก่ผู้ที่ปฏิบัติการถ่ายทอดความรู้ได้ดี เพื่อเป็นกำลังใจ พร้อมทั้งเป็นตัวอย่างที่ดีให้แก่สมาชิกคนอื่น ๆ ในองค์กรด้วย

Culture of Knowledge Transfer วัฒนธรรมในการถ่ายทอดความรู้จึงเป็นอีกปัจจัยสำคัญที่จะมาช่วยยั้งการถ่ายทอดองค์ความรู้ โดยข้อเสียตรงนี้จะทำให้องค์กรไม่สามารถที่จะพัฒนา หรือแข่งขันกับองค์กรอื่น ๆ ได้ แต่วัฒนธรรมที่ไม่ดีเหล่านี้ จะสามารถแก้ไขได้ ด้วยการสร้างความเชื่อมั่นระหว่างกัน เรียนรู้ถึงความแตกต่างของวัฒนธรรม โดยมีการจัดการอภิปราย ในการทำงานเป็นทีม เพราะบางครั้งการถ่ายทอดความรู้มักจะเกิดขึ้นเมื่ออยู่ด้วยกันเป็นทีม

3.2 ทฤษฎีมานุษยดนตรีวิทยา

Bruno Nettl ศาสตราจารย์ด้านดนตรี และมานุษยวิทยาได้ให้นิยามของมานุษยดนตรีวิทยาเป็นการศึกษาดนตรีที่กำลังดำเนินอยู่ในปัจจุบันของสังคมใดสังคมหนึ่งผ่านมิติทางประวัติศาสตร์ โดยศึกษาตัวดนตรี สังคม และวัฒนธรรม ตลอดจนแนวคิดทางดนตรีของผู้คน การสร้างเครื่องดนตรี รูปแบบของดนตรี บทเพลง การขับร้อง การบรรเลง บทบาทหน้าที่และการใช้ดนตรีในโอกาสต่าง ๆ การดำรงอยู่และการเปลี่ยนแปลงของดนตรีในสังคมการศึกษาความสัมพันธ์ระหว่างดนตรีกับสังคม และวัฒนธรรมของมนุษย์ในท้องถิ่นต่าง ๆ (จะเน้นศึกษาดนตรีที่ไม่ใช่ดนตรีตะวันตก) มานุษยดนตรีวิทยาเป็นการศึกษาดนตรีที่ไม่ตายตัว และไม่มีวันจบสิ้น เนื่องจากดนตรีมีการเปลี่ยนแปลงไปตามสังคมอยู่เสมอ เพราะฉะนั้นการศึกษาของมานุษยดนตรีวิทยา โดยมากจะเป็นการศึกษาดนตรีที่มีการสืบทอดแบบมุขปาฐะ (oral history) จะเป็นการศึกษาเพื่อต้องการเก็บข้อมูลจึงถือเป็นการวิจัย

ภาคสนาม โดยการหาข้อเท็จจริงจากแหล่งต่าง ๆ ที่ปรากฏจริงในขณะนั้น โดยไม่จำกัดเวลา สถานที่ และประเภทของดนตรีเพื่อนำมาศึกษาวิเคราะห์ถึงความเชื่อมโยงต่าง ๆ ต่อไป ในส่วนของการใช้ระบบคอมพิวเตอร์ หรือระบบเทคโนโลยีในการศึกษาจะเพิ่มความสำคัญในการศึกษาวิเคราะห์เป็นอย่างมาก

In the Field ภาคสนาม Ethnomusicology จะเป็นการศึกษาดนตรีพื้นเมือง ศิลปะดนตรี ตะวันออก และดนตรีร่วมสมัยในวิธีการสืบทอดแบบมุขปาฐะ (Oral Tradition) โดยจะมีประเด็นในการศึกษา อาทิเช่น รากฐานการก่อเกิดดนตรี การพัฒนา และความเปลี่ยนแปลงทางดนตรี การใช้สัญลักษณ์ และลักษณะดนตรี เรื่องราวที่เกี่ยวข้องกับดนตรีโดยรอบ(บริบท)บทบาทและหน้าที่ของดนตรีต่อสังคม โครงสร้างของดนตรี วิธีการดำรงอยู่ของดนตรี และดนตรีที่เกี่ยวข้องกับการเต้นรำ ยังรวมถึงศิลปะดนตรีประจำท้องถิ่น หรือดนตรีพื้นเมืองของชนเผ่าต่าง ๆ (Folk Song) โดยที่นักมานุษยดนตรีวิทยาจะมุ่งเน้นในการศึกษาดนตรีที่ยังคงอยู่ (Living Music) ของวัฒนธรรมที่ใช้การถ่ายทอดด้วยปากเปล่า ที่ไม่มีการบันทึกเป็นลายลักษณ์อักษร จะมุ่งศึกษาดนตรีของผู้ไม่รู้หนังสือ ดนตรีของชนกลุ่มน้อยดนตรีที่ถ่ายทอดด้วยปากเปล่าของชนชาติที่มีวัฒนธรรมอันเก่าแก่ในซีกโลก ตะวันออก และดนตรีพื้นเมือง วิเคราะห์ รวบรวมข้อมูลในแง่พฤติกรรมของมนุษย์มาเพื่ออธิบายว่า มนุษย์เล่นดนตรีเพื่ออะไร อย่างไร และวิเคราะห์บทบาทของดนตรี ที่เกี่ยวกับพฤติกรรมของมนุษย์ในสังคมนั้นๆ ดำเนินการศึกษาโดยการลงพื้นที่ภาคสนามเพื่อเก็บข้อมูลและการบันทึกดนตรีที่พบ มาเพื่อนำมาจดบันทึก วิเคราะห์ และเก็บเป็นหลักฐาน การจดบันทึกดังกล่าวทำได้ 2 วิธี คือ วิธีที่1 การบันทึกโน้ต อย่างพอสังเขป (Prescriptive) เป็นการบันทึกโน้ตอย่างคร่าวๆ ใช้เก็บเป็นหลักฐานประกอบมากกว่านำมาวิเคราะห์ทางทฤษฎีดนตรี ในวิธีที่2 จะเป็นการจดบันทึกโน้ตอย่างละเอียด (Descriptive) เป็นการบันทึกเสียงและจังหวะที่ได้ยินอย่างละเอียดที่สุดเท่าที่จะทำได้

ในส่วนของการวิเคราะห์ดนตรีทำได้ 2แบบคือในวิธีที่1 ทำการศึกษาโครงสร้าง โดยสังเขปของดนตรีชนิดนั้น ๆ แล้วทำการศึกษาโดยลงลึกในแต่ละวัฒนธรรมดนตรี ซึ่งการศึกษาลักษณะลงลึกนี้ในบางครั้งผู้ศึกษาสามารถรวบรวมเป็นทฤษฎีดนตรีโดยเฉพาะของชนชาตินั้น ๆ ได้เลย ส่วน ของการศึกษาดนตรีเพื่อลงลึกให้ถึงวัฒนธรรมนั้น จึงถือเป็นสิ่งที่สำคัญที่สุดของการศึกษามานุษยดนตรีวิทยาเพราะทำให้ทราบถึงประวัติศาสตร์ ของประเทศ และทราบถึงประวัติศาสตร์ ของดนตรี ความเปลี่ยนแปลงของดนตรีที่สอดคล้องกับสภาพสังคม และวัฒนธรรม สิ่งที่ยังคงอยู่ สิ่งที่กำลังพัฒนา และที่กำลังหมดสิ้นไป ไม่มีใครสามารถปฏิเสธถึงอำนาจของทุนนิยมและความเจริญ ทั้งนี้รวมถึงวัฒนธรรมสมัยนิยม (Pop - Culture) ที่ย่างกราย เข้าไปในทุกย่าน ทุกวัฒนธรรม รวมถึงการสร้าง ความเปลี่ยนแปลงอย่างใหญ่หลวงให้บนทอนความอุดมสมบูรณ์ของวัฒนธรรมดนตรีให้หมดไป

3.3 แนวคิดเรื่อง 5 เกลียารู้ งานดนตรีภาคสนามนั้นเต็มไปด้วยความซับซ้อนเชิงความคิด ความซับซ้อนเชิงคุณค่า ซับซ้อนในเนื้อหาแฝงและความซับซ้อนเชิงระบบ งานสนามมี อรรถสาระของสิ่งที่ต้องการศึกษา มีบุคคลหลายวงที่รายล้อม วงที่รายล้อมมีภาพซ้อนของ ขนบประเพณี ในภาพซ้อนของขนบประเพณีมีความซ้อนของความรู้สึที่เป็นเหตุผลซึ่งไม่อาจพบ ได้ทันที ดังนั้นในภาพซ้อนของภาพซ้อนนั้นๆ จึงมีตัวแปรแทรกซ้อน ซ้อนสลับสับกันอยู่ ด้วยพื้น ภูมิของบุคคลในสนามที่อยู่กับวิถีชีวิต วิถีดนตรี วิถีวัฒนธรรม และอีกหลายๆวิถี การจัดการทาง

วิชาการจึงควรเป็นวิธีที่เข้าถึงประสิทธิภาพของข้อมูลที่ดีที่สุด ซึ่งทฤษฎี 5 เกลียารู้ ที่นำเสนอนี้เป็นหนึ่งในเข็มทิศนำทางการศึกษาดนตรีภาคสนามอีกทางเลือกหนึ่ง

แนวคิด 5 เกลียารู้ ตั้งอยู่บนหลักการของสิ่งที่ควรรู้ 5 ฐานแต่ละฐานมีความสัมพันธ์กันคือ รู้จัก รู้ใจ รู้ลึก รู้จริง และรู้พอ หรือ รู้ - จักใจลึกจริงพอ ดังแผนภูมิ

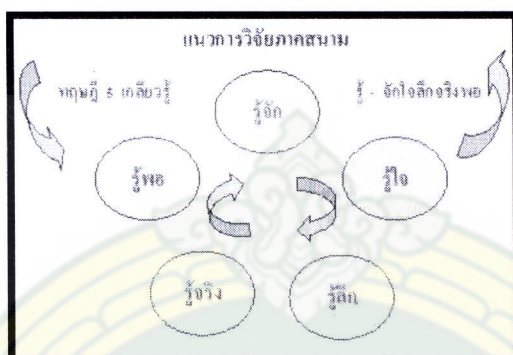

หลักการของแนวคิด 5 เกลียารู้นี้ เป็นการวิเคราะห์ตัวของนักวิจัยก่อนที่จะก้าวไปสู่ปฏิบัติการในงานภาคสนาม พิจารณาจากนามธรรมไปสู่ปรากฏการณ์รูปธรรม จากความว่างเปล่าไปสู่สิ่งที่มี เป็นภาพผสานเชิงซ้อนระหว่างการปฏิบัติงานวิจัยของนักวิจัย คนดนตรี วัฒนธรรมดนตรี เนื้อหาดนตรี และผลของสารัตถะ ดังจักได้อรรถาธิบายตามลำดับต่อไป.

ตอนที่ 1 "รู้จัก"

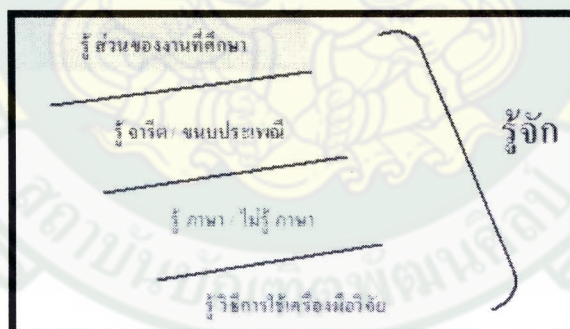

การศึกษาดนตรีในงานภาคสนาม มีความซับซ้อนที่ซ้อนทับด้วยระบบของจารีตประเพณี ความเชื่อ มีความเข้มในเชิงวิถีชน มีความซับซ้อนในเชิงสาระที่บรรดานักวิจัยสนามสามารถสัมผัสและเรียนรู้ได้เมื่อเข้าไปเป็นส่วนหนึ่งของสังคมและวัฒนธรรมนั้น ดังคำที่นักวิจัยทางมานุษยวิทยากล่าวถึงอยู่เสมอคือความเป็นคนในของวัฒนธรรมชุมชน คำ "คนใน" และมีคำตรงข้ามว่า "คนนอก" เป็นคำที่นำมาอธิบายได้ชัดเจนภาพเชิงซ้อนของงานภาคสนามบางครั้งก็สร้างความกังวลให้แก่ักวิจัยสนามไม่น้อย โดยเฉพาะการเริ่มต้นที่ดีของการทำงาน

ขั้นตอนแรกของแนวคิด 5 เกลียวรู คือ ขั้นตอนของคำว่า “รู้จัก” นิยามของคำนี้ มีความหมายถึงสิ่งที่เป็นประสบการณ์ของนักวิจัยเองในการที่ได้ผ่านพบ การพบนี้ตีความอย่างตรงไปตรงมาก็คืออากัปกริยาที่เป็นผลอย่างต่อเนื่องกัน ผลนั้นเกิดขึ้นโดยการค้นพบ การหาพบ หรือการไปพบ จึงเป็นสภาวะของการเคยพบ เคยเห็นที่สุดก็รู้สิ่งที่พบนั้น เมื่อรู้แล้วจึงจำได้ความจำเป็นอดีตกาลของมวลประสบการณ์ที่ผ่านไปแล้วเป็นกระบวนการภายในที่ซ่อนอยู่จนก่อให้เกิดการระลึก นึกถึง นึกคิด และนึกออก เพราะจำได้ คำแต่ละคำที่ยกอ้างนี้ต่างก็มีนัยสำคัญอยู่แล้วอย่างสมบูรณ์

ขั้นตอนแรกของงานภาคสนามขึ้นอยู่กับนักวิจัยมีโครงสร้างคิดเช่นไร ความคิดที่มีนั้นตั้งอยู่บนฐานของข้อมูลหรือไม่ หรือตั้งอยู่บนความไม่รู้ หรือรู้บ้างแต่มีข้อมูลจำกัด การมีข้อมูลที่ไม่เอื้อต่อการก้าวเข้าไปสู่สนามนั้นเป็นสิ่งที่ควรต้องพิจารณาอย่างมาก เพราะผลที่ได้รับนั้นอาจมีปัญหาคือ นักวิจัยคนหนึ่งที่สนใจศึกษาความรู้ดนตรีของกลุ่มวัฒนธรรมหนึ่งแล้วดุ่มเดาเข้าพื้นที่ตัวอย่างประกอบ เช่น กรณีการศึกษาดนตรีของชาวกะเหรี่ยงในพื้นที่ชายแดนด้านจังหวัดตากนักวิจัยอาจจะต้องใช้เวลานาน ทั้งนี้เพราะชาวกะเหรี่ยงมีจำนวนมาก มีถิ่นอาศัยกระจาย มีความต่างของวัฒนธรรมย่อยทั้งกะเหรี่ยงปวาเกอญอ กะเหรี่ยงโป กะเหรี่ยงอื่นๆ หรืออาจมีวิถีที่แยกออกเป็นกะเหรี่ยงพุทธ กะเหรี่ยงคริสต์ กะเหรี่ยงดั้งเดิมที่ยังนับถือศาสนาจิตวิญญาณเป็นต้นดังนั้นขั้นตอนนี้จึงเป็นขั้นตอนที่นักวิจัยต้องรู้จักส่วนของงานที่ศึกษานักวิจัยควรศึกษาความเป็นชาวกะเหรี่ยงโดยภาพรวม ศึกษาสังคมประเพณี จารีตปฏิบัติ ขนบธรรมเนียมทำความเข้าใจกลุ่มชาติพันธุ์ วิถีชีวิต ศึกษาถิ่นที่พำนักศึกษาข้อมูลดนตรี ศิลปะการแสดงโดยศึกษาจากแหล่งข้อมูลต่างๆ ทั้งบทความ งานเขียน สารานุกรมกลุ่มชาติพันธุ์ งานวิจัยข้อมูลสถิติชาวเขาของกรมประชาสัมพันธ์ข้อมูลจากอินเทอร์เน็ต ข้อมูลวิดิทัศน์สารคดีที่เกี่ยวข้อง ฯลฯ

การศึกษาจารีตปฏิบัติเป็นสิ่งจำเป็นอย่างมากความแตกต่างระหว่างนักวิจัยสนามกับบุคคลข้อมูลในงานสนามซึ่งเป็นกลุ่มวัฒนธรรมเฉพาะ มีสิ่งที่ยากต่อความผิดพลาดที่เกิดขึ้นง่าย เพราะเรื่องของจารีตนั้นกลุ่มวัฒนธรรมเฉพาะได้ถือปฏิบัติและประเพณีต่อเนื่องกันมาช้านาน ยิ่งเป็นข้อห้ามแล้วหากเกิดมีขึ้นความรุนแรงก็อาจขึ้นทันทีเช่นข้อห้ามด้านการถูกเนื้อต้องตัวการอยู่ตามลำพังระหว่างบุคคลต่างเพศแม้ในความเป็นอยู่ของกลุ่มวัฒนธรรมเองก็ระมัดระวังในเรื่องเหล่านี้ ดังพบได้จากชนเผ่าซาไกที่พ่อของสามีแม่เมื่อต้องพูดคุยกับลูกสะใภ้ก็ต้องมีบุคคลที่ 3 นั่งหรืออยู่คั่นกลางเสมอสิ่งนี้คือกลไกควบคุมระบบสังคมของกลุ่มวัฒนธรรมเฉพาะไว้ ต่างจากสังคมเมืองที่ในปัจจุบันไม่ถือเป็นเรื่องสำคัญการแตะสัมผัสของบุคคลต่างเพศโดยไม่เจตนาเกิดขึ้นได้เสมอเมื่อต้องไปอยู่ในที่ท่ามกลางชุมชนที่แออัด หรือขึ้นรถลงเรือไปเหนือล่องใต้ การศึกษาให้รู้จักจารีตเช่นนี้จึงมีความจำเป็นเพราะแม้แต่นักวิจัยที่เข้าไปศึกษางานเป็นกลุ่มเป็นคณะก็ต้องไม่ให้เกิดมีขึ้นในหมู่ของตนเองเช่นกัน

ภาษา เป็นเครื่องมือของการเรียนรู้อย่างหนึ่ง แต่เป็นการยากมากสำหรับงานภาคสนามที่เข้าไปศึกษาในวัฒนธรรมที่ต่างภาษาพูดอย่างไรก็ตามในโลกปัจจุบันที่ระบบการศึกษาที่รัฐบาลส่วนกลางกำหนดให้คนไทยที่เกิดในประเทศไทยทุกคนรวมทั้งกลุ่มชนต่างๆ ให้เข้ารับการศึกษาภาคบังคับ แม้ว่าในงานสนามอาจมีผู้เฒ่าผู้แก่ที่ไม่สามารถสื่อสารภาษาไทยกลางได้บรรดาเยาวชนที่มีอยู่ในพื้นที่ก็สามารถทำหน้าที่เป็นสื่อกลางให้ได้ อย่างไรก็ตามสำหรับการศึกษาดนตรีของนักวิจัยดนตรีแล้ว ภาษาของคนตรีกลับเป็นดังเครื่องปรุงรสอย่างดีต่อการสร้างสายใยความสัมพันธ์ระหว่างคนต่างภาษาแต่มีภาษาดนตรีเหมือนกันคนดนตรีจึงยอมมีจุดร่วมในภาษาเสียงและหากนักวิจัยมีพื้นภาษาพูด

บ้างโดยเฉพาะศัพท์คำที่ต้องสื่อสารส่วนนี้ก็จะช่วยพัฒนาความรู้ที่นักวิจัยต้องการจากสิ่งที่ต้องการศึกษา

ภาษาดนตรีบางคำศัพท์ของบางถิ่นที่นักวิจัยดนตรีอาจต้องทำความเข้าใจ เช่นคำว่า **ลูกคู่** ของภาษาดนตรีถิ่นใต้หมายถึงวงดนตรี นักดนตรีไม่ใช่การขับร้องเพื่อร้องรับคำร้องต้นเสียงของภาษาดนตรีภาคกลางหรือคำว่า **หลาบ** ในภาษาดนตรีอีสานหมายถึงโลหะบางๆ ที่ใช้ทำลิ้นแคนหรือคำว่า **ก๊อบ** ในภาษาดนตรีล้านนา หมายถึงนมหรือหย่องของเครื่องดนตรีเป็นต้นดังนั้นการรู้จักความหมายของภาษาจึงเป็นขั้นตอนหนึ่งที่น่าไปสู่สำเร็จของนักวิจัยสนาม

นักดนตรีภาคสนามต้องรู้จักคือการใช้เครื่องมือวิจัยซึ่งมีหลายอย่างแบบสัมภาษณ์ที่พัฒนามาเป็นโครงร่างทั้งที่ใช้แบบทางการหรือเป็นกรอบในการสัมภาษณ์ นักวิจัยควรเรียนรู้วิธีการใช้ที่เหมาะสมกับสถานการณ์ การสัมภาษณ์อย่างเป็นทางการสำหรับศิลปินหรือบุคคลข้อมูลบางราย อาจไม่ได้ผลเท่าที่ควรเพราะเกิดอาการเกร็งข้อมูลคือความระมัดระวังในการบอกกล่าวเล่าความยิ่งนักดนตรีของกลุ่มวัฒนธรรมถิ่นทราบว่าเป็นนักวิจัยเป็นนักศึกษาระดับปริญญาเอก ปริญญาโทเป็นครูอาจารย์ที่เข้าไปทำการศึกษาทำให้เกิดความผิดในการให้ข้อมูล ดังนั้นกรอบที่ใช้กับนักวิจัยจึงควรจำและลำดับข้อคำถามให้ได้เปิดวิธีการอย่างไม่เป็นทางการเหมือนการสนทนาเยี่ยงลูกหลานหรือสร้างบรรยากาศที่เป็นกันเองให้มากที่สุด

เครื่องมือวิจัยอีกลักษณะหนึ่งคือเครื่องมืออิเล็กทรอนิกส์ เช่นเครื่องบันทึกเสียงเครื่องบันทึกภาพหนึ่งประเภทกล้องถ่ายรูปล้องบันทึกภาพเคลื่อนไหว เครื่องวัดระดับเสียง ฯลฯ นักวิจัยควรรู้จักคุณสมบัติความเหมาะสมที่จะนำไปใช้วิธีการใช้ รู้จักระบบและการเตรียมวัสดุอุปกรณ์ให้พร้อมใช้ ซึ่งบรรดาเครื่องมือวิจัยลักษณะเช่นนี้น่าจะไม่ใช่ว่าง่ายสำหรับนักวิจัยในสมัยปัจจุบันที่มีประสบการณ์ในการใช้อยู่แล้วสิ่งที่ควรต้องรู้คือการนำไปใช้ให้สอดคล้องกับเนื้อหาในงานภาคสนามได้อย่างไรเพื่อให้ได้ความสมบูรณ์ของสิ่งที่ต้องการศึกษา

ขั้นตอนของทฤษฎีเกลียวรู้ สำหรับนักวิจัยภาคสนามอันดับที่1จึงมุ่งไปที่การเตรียมพร้อมของนักวิจัยในขั้นที่เรียกว่า **รู้จัก** คือต้องรู้จักในส่วนของงานที่ต้องการศึกษา รู้จักจารีต ขนบประเพณีของบุคคลในสังคมและวัฒนธรรมที่ต้องการเข้าไปศึกษารู้จักภาษาของท้องถิ่นเบื้องต้นที่จำเป็นต่อการเข้าถึงข้อมูล และรู้จักใช้เครื่องมือวิจัยอย่างเหมาะสม

ตอนที่ 2 "รู้ใจ"

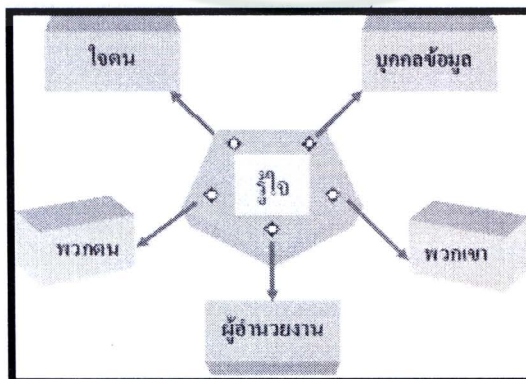

การรู้ใจ เป็นแนวคิดหนึ่งของทฤษฎี 5 เกลียารู้ เมื่อพิจารณาโดยพื้นฐานแล้วดูประหนึ่งว่าแนวคิดนี้มีความง่าย แต่เมื่อพิจารณาอย่างวิเคราะห์ถึงความซับซ้อนแล้วก็ไม่ง่ายอย่างที่คิดเพราะ “การรู้” มีความหมายถึงความประสงค์แจ้งเพื่อต้องการให้เกิดเข้าใจแจ่มชัดไขความที่มีอยู่ให้ทราบถ้านักถึงคำว่ารู้ความรู้อย่างนี้มักพบในการสื่อสารกับเด็กๆ ที่ต้องการสร้างและเสริมให้เข้าใจภาษา นำไปสู่กระบวนการจดจำอีกส่วนหนึ่งคือการรู้ทันรู้ถึงเหตุการณ์ รู้ในส่วนนี้เป็นกรนำไปสู่ความรู้ที่รู้ถึงความนึกคิดของบุคคลอื่นชนิดทันทีทันใดไม่หยุดรอใครตรงเพราะอยู่ในขอบข่ายที่ว่ารู้ทันและรู้ถึง

เกลีย “รู้ใจ” ในงานภาคสนามมีนัยที่ขยายขอบข่ายกว้างกว่าการรู้ที่กล่าวข้างต้นถ้านักวิจัยชำนาญการสร้างแผนที่ความคิดอาจขยายขอบเขตออกไปได้กว้างกว่ามากกว่าเท่าที่ความคิดนั้นนำมาไปแต่สำหรับแนวคิดนี้ต้องการให้เชื่อมบุคคลที่เกี่ยวข้อง เพื่อให้เข้าถึงข้อมูลในสนามอย่างมีประสิทธิภาพเริ่มต้นที่ตัวนักวิจัยรวบรวมประกอบด้วยบุคคลที่นักวิจัยต้องรู้ใจคือใจของบุคคลข้อมูลใจของพวกเขาที่อยู่กับพื้นที่มีความเกี่ยวข้องกับบุคคลข้อมูลมากน้อยแตกต่างกันใจของผู้ดำเนินงานที่ส่งผลต่อความสะดวกในการเก็บรวบรวมข้อมูลใจพวกตนซึ่งหมายถึงส่วนที่เกี่ยวข้องกับนักวิจัย อาจเป็นกลุ่มนักวิจัยที่ทำงานเป็นหมู่คณะ ผู้ช่วยวิจัย และอีกส่วนหนึ่งคือใจของผู้วิจัยเองวงรอบทั้งห้ามีคำอธิบายดังนี้

รู้ใจบุคคลข้อมูล

ในงานภาคสนามถือได้ว่าบุคคลที่มีความสำคัญที่สุดคือบุคคลผู้เป็นเจ้าของข้อมูลได้แก่นักดนตรีนักเพลง เจ้าพิธีกรรมและอีกหลายๆ คนที่รวมแล้วมีความหมายถึงผู้ให้ข้อมูลตรงของสาระข้อมูลที่นักวิจัยต้องการ การเข้าไปสัมภาษณ์ เข้าไปสังเกตการณ์ จนถึงบางครั้งมีส่วนร่วมในกิจกรรมที่เกิดขึ้นมีขึ้นวิธีการขึ้นเป็นสิ่งดี และเป็นสิ่งที่นักวิจัยนำมาใช้เสมอ บางครั้งการดำเนินกิจกรรมเพื่อเก็บรวบรวมข้อมูลต่างๆ นักวิจัยอาจหลุดลืมไปว่าตนต้องหรือควรทำให้งานสำเร็จหรือให้ได้ข้อมูลมากที่สุด ในหลายครั้งของการปฏิบัติการบุคคลข้อมูลเองก็มีความรู้สึกเช่นเดียวกันว่าเขาควรรู้และเข้าใจมากกว่าที่นักวิจัยแนะนำตัวว่าเป็นผู้วิจัยและกำลังทำวิจัย สิ่งที่ซ้ๆ ถามๆ ทวนไปทวนมา เพื่อให้ นักวิจัยจดบันทึกทำการบันทึกเสียงถ่ายภาพมุมต่างๆ แบบขยันบันทึกร ขยันถ่าย ขยันถาม บรรยายภาคในมุมกลับเช่นนี้บุคคลข้อมูลย่อมข้อสงสัยใคร่รู้เช่นกันว่าสิ่งที่จะทำวิจัยนั้น บุคคลข้อมูลเหล่านั้นควรได้รับสิ่งใดตอบแทน นอกจากค่าขอบคุณ ค่าตอบแทนบางจำนวน และผลประโยชน์ของงานที่นักวิจัยได้ไปจากบุคคลข้อมูลเหล่านั้น คืออะไร อย่างไร ทำไม เป็นต้น โดยเฉพาะการทำงานในงานภาคสนามที่มีข้อจำกัดของระยะเวลาเป็นมูลเหตุให้นักวิจัยกับบุคคลข้อมูลมีช่องว่างระหว่างความรู้สึกเหล่านั้นอยู่ จึงมีความจำเป็นอย่างยิ่งต่อการทำความเข้าใจ และรู้ใจบุคคลข้อมูลให้มากที่สุดเท่าที่ควรกระทำ ในบางสถานการณ์นักวิจัยก็ต้องให้เวลาใช้เวลาสร้างเวลาระหว่างการปฏิบัติงานเพื่อปรับความสงสัยหรือสร้างความกลมกลืนกับบุคคลที่ทำการศึกษามากที่สุด

รู้ใจพวกเขา

บริบท เป็นคำที่ใช้ทั่วไปสำหรับการศึกษางานภาคสนามบริบทมีหลายส่วนและหลายลักษณะในที่นี้ขอกล่าวถึงบริบทที่เป็นคนซึ่งอยู่ในพื้นที่ภาคสนามที่นักวิจัยทำการศึกษานั้น ถ้าเป็นนักวิจัยที่มีประสบการณ์และผ่านปฏิบัติการเสมอย่อมพบว่าผู้คนที่อยู่ในพื้นที่ มักมีความสงสัยและสนใจเฝ้าดูปฏิบัติการของนักวิจัยเสียงพูดคุ้ยสายตาที่จ้องมองจ้องดูจ้องตากันเองการเข้ามาขยี้ล้อมวง

ลักษณะไทยมุงจึงเป็นภาพที่เกิดขึ้นเสมอ โดยเฉพาะเมื่อนักดนตรีบรรเลงเพลง ร้องเพลง การประกอบ พิธีกรรมบางครั้งพวกเขาเหล่านั้นก็เฝ้าชมการบรรเลงฟังเพลง ชมการแสดง ซึ่งในความเป็นจริง แล้ว นักดนตรีหรือนักเพลงบางท่านอาจหยุดการเล่นดนตรี ร้องเพลงมานานแล้วจนพวกเขาซึ่งเป็นคน รุ่นใหม่เองก็ไม่ทราบ ไม่เคยเห็นความสามารถของศิลปินพื้นบ้านที่เป็นบิดา ลุง ป้า น้า อา เมื่อเห็นในวันนี้นักวิจัยทำงาน อากัปกิริยา ความสนใจ อยากชม อยากฟัง ก็เกิดขึ้นไม่แตกต่างไปจาก นักวิจัย เสียงต่างๆ ของพวกเขาบางครั้งจึงเป็นอุปสรรคต่อการทำงาน เช่นบางครั้งระหว่างการบันทึก เสียงดนตรีก็มีเสียงตะโกนเรียกลูกหลาน ลูกหลานคุยกันเองจนเสียงดังสอดแทรกกับเสียงที่นักวิจัย ต้องการบันทึกรวมไปถึงเสียงสตาร์ทเครื่องรถมอเตอร์ไซด์ พวกเขาผู้เป็นบริบทเช่นนี้นักวิจัยก็ต้องรู้ใจ เขาด้วยว่า ความอยากรู้อยากเห็น ความไม่เป็นระเบียบ ต้องมีเกิดขึ้นอย่างแน่นอน เพื่อการควบคุมให้ สง ก็ยากที่จะห้ามและห้ามที่จะไล่พวกเขาอย่างเด็ดขาด เพราะเป็นบริบทของความเป็นจริง แล้ว บริบทคือบุคคลที่เป็นพวกเขาส่วนนี้ถือเป็นส่วนหนึ่งของวัฒนธรรมพื้นที่การควบคุมบรรยากาศ จึงควรต้องมีวิธีการที่เป็นมิตรภาพ อาจใช้วิธีผ่านไปที่ผู้เฒ่าผู้แก่ หรือผู้ใหญ่ในที่นั้นให้ช่วยเหลือ บรรเทาปัญหา เพราะผู้คนพวกเขาเกือบทั้งหมดในที่แห่งนั้นก็คือบุตรหลานของบุคคลข้อมูลเช่นกัน

รู้ใจผู้อำนวยการ

ผู้อำนวยการในที่นี้หมายถึงผู้ที่เฝ้าอำนวยความสะดวกให้นักวิจัยประสบความสำเร็จเป็นบุคคลที่ถือเป็นหลักของการทำงาน เช่น ผู้ใหญ่บ้านอบต.นายอำเภอผู้ว่าราชการ จังหวัด ฯลฯ ท่านเหล่านี้เป็นผู้บริหาร ผู้นำหมู่บ้าน ผู้นำชุมชน หรือท้องถิ่นแห่งนั้น ตามระบบของทาง ราชการนักวิจัยควรรู้ว่าการเข้าพื้นที่นั้นๆ ต้องมีหนังสือแจ้ง หรือขออนุญาตเป็นส่วนสำคัญที่ต้อง กระทำ เพราะการขออนุญาตจากผู้อำนวยการเป็นการแสดงตน แสดงวัตถุประสงค์ ข้อดีคือบุคคล ข้อมูลที่เป่าต้นแหล่งข้อมูลยอมให้ความร่วมมือต่อการทำงานวิจัยนักวิจัยย่อมได้รับการต้อนรับได้รับความไว้วางใจปราศจากความหวาดระแวงของทุกฝ่าย ได้รับความสะดวก ได้รับความปลอดภัย ตลอดจนได้รับความคุ้มครองจากเจ้าหน้าที่ในพื้นที่โดยเฉพาะในพื้นที่เสี่ยงภัยเช่น เส้นทางลำเลียงยา เสพติด สิ่งของผิดกฎหมาย เป็นต้น

บุคคลที่เฝ้าอำนวยความสะดวกอีกลักษณะคือผู้นำด้านจิตใจของชุมชนเช่นพระสงฆ์ โตะครูศาสนา อาจารย์ พ่อมด พ่อหมอ ผู้เฒ่า ประจำชุมชน หรือผู้นำชนเผ่า ในการทำงานสนามนักวิจัยอาจพบผู้ ำนวยการทั้งสองลักษณะพร้อมกัน คือผู้นำตามระบบบริหารราชการของทางราชการและผู้นำด้าน จิตใจ นักวิจัยต้องรู้ใจผู้นำทั้งสองระบบอย่างรู้ใจว่าควรต้องทำอะไร ในชุมชนจำนวนไม่น้อยที่ผู้นำ ด้านจิตใจมีอิทธิพลสูงกว่าผู้นำตามระบบบริหารเพราะท่านเหล่านั้นเป็นผู้ที่บุคคลในพื้นที่ให้ความ ศรัทธานับถือเคารพเชื่อฟัง ส่วนของการรู้ใจและควรกระทำก็คือนักวิจัยการหาโอกาสไปพบแสดง ความเคารวะ เยี่ยมเยือน แนะนำตน หรือฝากเนื้อฝากตัว ซึ่งเป็นวิธีการที่วัฒนธรรมไทยมีสิ่งนี้พร้อมอยู่ แล้ว จึงไม่สร้างความซับซ้อนให้แก่ักวิจัยแต่อย่างใด

รู้ใจพวกตน

การทำงานวิจัยภาคสนามมีสาระข้อมูลงานเป็นจำนวนมากที่ ต้องมีการทำงาน มากกว่า 1 คน เช่นคณะนักวิจัย ผู้ช่วยวิจัย คนขับรถตลอดจนถึงบุคคลที่นักวิจัยจ้างทำงานเฉพาะส่วน พวกตนคือกลุ่มวงรอบของนักวิจัยเอง งานประสบผลดีไม่น้อยเพียงใดผู้ร่วมงานเหล่านี้สามารถช่วย ได้เสมอ และอาจช่วยไม่เต็มทีหรือสร้างปัญหาให้เมื่อต้องทำงานที่มีความซับซ้อนหรือทำงาน

ต่อเนื่องกันยาวนานจนเกิดภาวะเครียดการรู้ใจพวกตนให้กำลังใจยอมรับฟังความคิดเห็น อดกลั้นในบางเรื่องยอมในบางสิ่ง ลดในบางอย่างที่อาจก่อให้เกิดความขัดแย้งประเด็นต่างๆ ดังกล่าวนี้นี้มีสภาพเหมือนรู้ใจเข้าใจเราการปรับใจตนเองของนักวิจัยกับการเอาใจผู้ร่วมงานก็เป็นวิธีการที่ดีและควรนำไปปรับใช้ในการทำงานภาคสนาม

ใจตน

รู้สึท่ายของการรู้ใจเป็นการทำความเข้าใจตนเองให้กระจ่าง เพราะนักวิจัยบางคนอาจรู้จักผู้คนจำนวนมากมาย แต่สำหรับตนเองแล้วกลับรู้จักน้อยที่สุดทั้งๆ ที่มีความสำคัญที่สุด อาจเข้าใจหรือรับบางคนว่าใกล้ชิดที่สุดคือตัวเองใกล้ชิดที่สุดก็ตัวเองการรู้ใจในตนก็เพื่อใช้ชีวิตนักวิจัยสามารถมีความสุขแม้บางครั้งมีความเหนื่อยล้ามีความท้อถอยควบคุมตัวเองไม่อยู่สมาธิในการทำงานมีจำกัด มีความเครียด ส่วนมากพบในกรณีของนักวิจัยที่มีข้อจำกัดของระยะเวลา ที่ต้องส่งรายงานผลวิจัยต่อแหล่งอุดหนุน หากเป็นนักศึกษาระดับบัณฑิตก็ต้องอยู่ในการกำกับดูแลของอาจารย์ที่ปรึกษาหรือเลื่อนเวลาที่ต้องทำวิจัยให้เสร็จก่อนหมดเวลาการศึกษาตามหลักสูตร การทำความเข้าใจกับใจตนจึงเป็นสิ่งที่ควรกระทำอย่างยิ่งเพื่อหาทางสร้างความสุขบนความเครียดให้ได้ ใครอื่นก็ไม่สามารถรู้ใจตนได้ดีเท่ากับใจตนเอง

ในวงรอบ 5 ประเด็นของรู้ใจ ตามทฤษฎี 5 เกลียวรุ้งนักวิจัยอาจใช้หลักพีเคระเห็ดว่าอะไรคือต้นเหตุที่ก่อให้เกิดปัญหาในด้านปฏิบัติการนั้น เกิดจากผู้คนกลุ่มต่างๆ ในงานสนาม เกิดจากวิธีการวิจัยที่ผิดพลาด เกิดจากเครื่องมือเครื่องใช้ที่ชำรุดเสียหาย เกิดจากสภาพแวดล้อม หรือสภาวะของตัวนักวิจัยเอง ควรตรวจเงาะเสาะหาให้พบต้นเหตุเมื่อพบแล้วก็แก้ปัญหาในจุดหรือตำแหน่งนั้นๆ เมื่อแก้ได้แล้วก็ต้องไม่ให้ปัญหานั้นหวนย้อนกลับมาอีก โดยวิธีรบบคืดก็คือ ปัญหาเกิด ค้นให้พบสาเหตุของปัญหา แก้ปัญหาให้ตรงปัญหา และไม่ควรให้เกิดปัญหาซ้ำเติม เท่านั้นก็สามารถทำงานวิจัยต่อไปอย่างมีความสุข

ตอนที่ 3/4 "รู้ลึก รู้จริง"

ความสำคัญทฤษฎี 5 เกลียวรุ้งที่จัดว่าเป็นหัวใจของขั้นตอนต่างๆ ในกระบวนการศึกษางานดนตรีภาคสนาม คือ ประเด็นของการรู้ลึกและรู้จริง ทั้ง 2 ขั้นตอนนี้เป็นความสอดคล้องและคู่ขนานที่สืบเนื่องมาจากส่วนที่เรียกว่ารู้จักและรู้ใจ เสมือนเป็นการเคลื่อนเข้าไปสู่เป้าหมายที่ต้องมีการเตรียมและอุ่นความพร้อม ตรวจสอบในสิ่งที่ต้องรู้จัก พิจารณาแนวทางของบุคคลต่างๆ ที่รายรอบเนื้องานด้วยการรู้ใจ เพื่อนำไปสู่ปฏิบัติการที่เหมาะสม ดังนั้นขั้นตอนต่อไปนี่จึงเป็นส่วนที่เรียกในภาษาวិชาการดนตรีวิทยาว่า วิธีวิทยา (Methodology) การรู้ลึกมีนัยของคำที่มีความหมายครอบคลุมถึง ความลึกในความรู้ เพื่อนำไปยังความเข้าใจแจ่มแจ้งชัดเจน มากกว่าระดับเบื้องต้น มากกว่าระดับพื้นฐาน มากกว่าระดับก้าวหน้า ความมากน้อยอยู่ในระดับของความรู้จริงที่ถือว่าเป็นมาตรฐาน เป็นหลักกำหนดประกันว่ามีความคงที่ เชื่อถือได้ทั้งของส่วนที่ลึกและส่วนที่จริง

การรู้ลึกและรู้จริงในเนื้อสาระนั้น เกิดขึ้นได้กับนักวิจัยดนตรีภาคสนามหลายวิธีด้วยกัน เช่น การเข้าถึงข้อมูลด้วยการศึกษาสืบค้นจากแหล่งความรู้ต่างๆ การฟังคำบรรยาย คำอธิบาย การร่วมอภิปราย ข้อมูลจากการระดมสมองของกลุ่มนักวิชาการ การได้มาโดยตรงจากประสบการณ์ของนักวิจัย ฯลฯ มวลรู้ทั้งหลายทั้งปวงจึงหลอมรวมเข้าสู่กระบวนการ

ความคิดกระบวนการความจำที่เรียกอย่างภาษาวิชาการว่าบูรณาการ สามารถนำมาปรับให้เข้ากับงานวิจัยที่นักวิจัยต้องการได้ทันทีและอย่างถูกต้อง

ในการวิจัยงานดนตรีภาคสนาม เมื่อรู้สึกและมีความรอบรู้แล้วส่วนที่มีความสำคัญและต่อเนื่องขั้นต่อมาคือความสามารถในการนำไปสู่ภาคปฏิบัติเป็นความสัมพันธ์แบบห่วงโซ่ประเด็นของแนวคิดนี้มี 4 ส่วนหลัก ดังปรากฏตามแผนภูมิประกอบคำอธิบายดังนี้

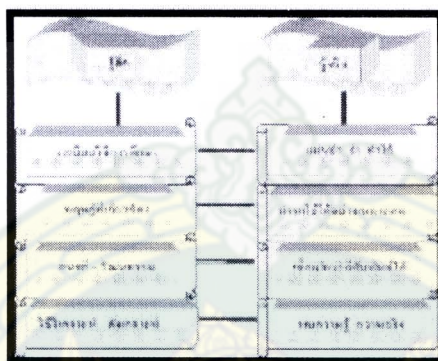

รู้สึกในระเบียบวิธีการศึกษา - จนนำมาสู่การรู้จริง มีความแม่นยำ จำ และทำได้

ระเบียบวิธีการศึกษา เป็นหัวใจของการทำงาน เพราะระเบียบก็คือระบบ เป็นแบบแผนที่มีการจัดกำหนดจัดลำดับจัดมีขั้นตอนให้เชื่อมโยงประสานกันอย่างสอดคล้องนำไปสู่การทำงานวิจัยที่มีประสิทธิภาพได้คำตอบของผลวิจัยที่ครบถ้วน ถูกต้อง สามารถตรวจสอบข้อมูลย้อนกลับได้ กรอบของระเบียบวิธีครอบคลุมประเด็นต่างๆ ของระเบียบวิธีวิจัยที่ใช้กันอยู่ทั่วไป เช่น การนำด้วยคำถามหลักที่ต้องการแสวงหาคำตอบการกำหนดวัตถุประสงค์ การรวบรวมเพื่อล้อมกรอบการศึกษาให้มุ่งเป้าอย่างมีทิศทาง ไปจนถึงการคิดว่าทำอย่างไรจึงได้ข้อมูล เมื่อได้ข้อมูลมาแล้ว ผู้วิจัยมีวิธีการอย่างไรต่อการจัดจำแนก แยกแยะหมวดหมู่ มีวิธีการใดที่จะตรวจสอบความเที่ยงตรงของข้อมูลก่อนการวิเคราะห์ข้อมูล เมื่อทราบผลการวิเคราะห์ข้อมูลแล้วมีการตีความข้อมูลชัดเจนเพียงใด กระบวนการส่วนนี้นักวิจัยดนตรีภาคสนามควรมีความแม่นยำ ในระเบียบวิธีเพื่อให้ได้มาของประเด็นที่ทำการศึกษา

รู้สึกในทฤษฎีที่เกี่ยวข้อง - สามารถนำมาใช้ได้อย่างเหมาะสม

ทฤษฎีในงานวิจัยมีความสำคัญมาก เพราะทฤษฎีมีส่วนช่วยในการพิจารณาข้อมูลและความรู้ที่ค้นพบ มีความเป็นเหตุเป็นผลเช่นการศึกษาดนตรีในกลุ่มชาติพันธุ์ก็จำเป็นต้องรู้ทฤษฎีเกี่ยวกับวัฒนธรรมทฤษฎีทางสังคมวิทยา ทฤษฎีการแพร่กระจาย ทฤษฎีโครงสร้างหน้าที่ทฤษฎีทางประวัติศาสตร์ ฯลฯเช่นนี้แล้วนักวิจัยก็ย่อมทราบว่าการกลุ่มชาติพันธุ์ที่มีกลองกันตรึมใช้ในวงดนตรีเพลงร้องหรือกลุ่มชาติพันธุ์ที่มีแคนเป็นเครื่องดนตรีสำคัญในพิธีกรรมต่างๆ ของกลุ่มชนเป็นเช่นไร อย่างไร ทำไมเมื่อศึกษากลุ่มชนชาวไทยเชื้อสายลาวในอำเภอเลาขวัญ อำเภอหนองปรือจังหวัดกาญจนบุรี ที่มีแคนใช้บรรเลงกันอย่างแพร่หลาย เพราะปัจจัยใดที่เกิดปรากฏการณ์เช่นนั้นและเหตุใดชาวกะเหรี่ยงในอำเภอหนองปรือซึ่งมีพื้นที่ติดต่อกับอำเภอศรีสวัสดิ์ จึงใช้แคนเป่าลายสุดสะแนนในขณะเดียวกันก็เป่าแคนเพลงของชนเผ่ากะเหรี่ยงด้วยนับว่าเป็นประเด็นที่น่าสนใจทฤษฎีต่างๆ ช่วยให้

การวิเคราะห์มีความถูกต้องแม่นยำขึ้นทั้งนี้นักวิจัยจึงควรต้องรู้จักด้วยว่าทฤษฎีแต่ละทฤษฎีนั้นจะนำมาใช้ตอนใด ช่วงใด ส่วนใด ประเด็นใดของการทำงานวิจัย

รู้จักในดนตรีและวัฒนธรรม - จนสามารถนำมาเชื่อมโยงกับวิถีสังคมและวัฒนธรรมได้

ดนตรีเป็นผลผลิตที่เกิดจากการสร้างสรรค์ของมนุษย์ดนตรีเป็นสิ่ง ๆ หนึ่งที่เมื่อไม่ทำก็ไม่ขับเคลื่อนดนตรีเกิดคุณค่าต่อเมื่อนุชนำความเป็นดนตรีนั้นมาสู่ความเป็นมนุษย์ โดยค่าข้างต้นมีความหมายว่าดนตรีก็คือดนตรีดนตรีเป็นสิ่งไม่มีชีวิตในคำตอบของชีววิทยาแต่ดนตรีก็เป็นสิ่งมีชีวิตในคำตอบของมานุษยวิทยาในแง่มุมของมานุษยวิทยาและนักดนตรีวิทยานั้นมองว่ามนุษย์เป็นผู้กระทำแล้วซึ่งดนตรีอันไพเราะ มนุษย์จึงมีความสำคัญเหนือความเป็นดนตรี วิถีดนตรีมีนัยและมีความสำคัญเหนือความเป็นดนตรีการพิจารณาดนตรีจึงต้องมุ่งพิจารณาไปที่มนุษย์ซึ่งดำรงวิถีชีวิตอยู่ในสังคมนั้นๆ ในแต่ละสังคมนั้นมีวัฒนธรรมเป็นกรอบของชีวิต เช่นชาวโหดีย่อมมีการแต่งกายอย่างชาวโหดิ กินอาหารอย่างชาวโหดิพูดด้วยภาษาโหดิ มีดนตรี - เพลงร้องเป็นแบบของชาวโหดิเป็นต้นตัวอย่างนี้เพื่อแสดงว่าทุกส่วนในวิถีนั้นเป็นกรอบของวัฒนธรรมโหดิ เมื่อนักวิจัยเข้าไปให้ชุมชนชาวโหดิเพื่อศึกษาดนตรีของชาวโหดิก็ต้องศึกษาวัฒนธรรมของชาวโหดิด้วยเพราะมีความเกี่ยวข้องต่อกัน วัฒนธรรมเป็นส่วนที่อธิบายว่ามนุษย์ใช้ดนตรี - เพลงเพื่อประกอบกิจกรรมในลักษณะใดความสำคัญและความหมายของดนตรีที่นำไปใช้นั้นเป็นเช่นไร นักวิจัยต้องนำมาเชื่อมโยงกับวิถีสังคมและวัฒนธรรมให้ได้ในขณะเดียวกันเนื้อหาของดนตรีที่ประกอบเป็นโครงสร้างก็ได้รับการนำมาศึกษาวิเคราะห์ร่วมด้วยเป็นการลงลึกในจังหวะ ทำนอง สายเสียง คำร้องนัยสำคัญที่แทรกอยู่ในความเชื่อที่ศิลปินนำมาปรุงแต่งในกิจกรรมนั้นๆ การเชื่อมโยงวิถีเชิงรูปธรรมและนามธรรมจึงเป็นความจำเป็นและสำคัญไม่อาจออกจากกันได้

รู้จักในวิธีวิเคราะห์และสังเคราะห์ - จนพบความรู้ ความจริงตามวัตถุประสงค์ที่วางไว้

การรู้จักในส่วนของการวิเคราะห์ การวิเคราะห์โดยคำหมายถึงการไตร่ตรอง ใคร่ครวญว่ามีความสามารถในการแยกแยะในทางวิจัยมีส่วนขยายออกไปว่าการวิเคราะห์นั้นต้องการวิเคราะห์อะไร วิเคราะห์อย่างไร ใช้เครื่องมือหรือวิธีการอย่างไรมาทำการวิเคราะห์ มีขั้นตอนหรือรายละเอียด การวิเคราะห์เป็นอย่างไร มีระบบการตรวจสอบผลการวิเคราะห์ว่าถูกต้องอย่างไรและมีวิธีสังเคราะห์เชิงเนื้อหาอย่างไรเพื่อได้มาซึ่งผลความรู้การวิจัย ผลวิจัยนั้นต้องสอดคล้องกับวัตถุประสงค์และตอบคำถามวิจัยที่กำหนดไว้แล้ว ท้ายสุดของผลวิจัยที่ค้นพบนั้น นักวิจัยได้นำมาตีความอย่างไร อภิปรายผลของประเด็นวิจัยที่ได้นั้นอย่างไร ขั้นตอนของความลึกซึ้ง รู้จริง และคำอธิบายข้างต้นอาจจะซับซ้อนด้วยรูปแบบวิธีการ แต่เชื่อว่าขั้นตอนที่กล่าวข้างต้นนี้เป็นกระบวนการทางวิทยาศาสตร์ที่นิยมใช้ในการศึกษางานวิจัยเชิงคุณภาพเป็นระเบียบวิธีที่นักมานุษยวิทยานิยมใช้กันทั่วไปและเมื่อนำกระบวนการนั้นมาใช้กับกระบวนการวิจัยดนตรีวิธีวิจัยนี้ก็นำมาสู่การค้นพบความรู้ความจริงอย่างน่าพอใจ

ตอนที่ 5 "รู้พอ"จากแนวทฤษฎี 5 เกลียวู้

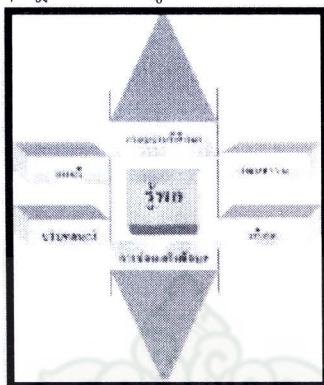

จากแนวทฤษฎี 5 เกลียวู้ ที่ได้กล่าวมาตามลำดับ 4 เกลียวู้ แล้ว คือ รู้จัก รู้ใจ รู้ลึก และ รู้จริงนั้น สิ่งที่มีความเป็นไปได้คือการใช้เกลียวู้ทั้ง 4 เกาะเกี่ยวกันเป็นกรอบโครงในการศึกษางานดนตรีภาคสนาม กรอบโครงนี้มีประโยชน์เพราะเป็นทิศทางที่ได้ขมวดความคิดรวบยอดระหว่างความเป็นจริงในเชิงตรรก ในขณะเดียวกันก็เชื่อมโยงให้สัมพันธ์กับแนวคิดของนักวิจัยสำหรับการทำความเข้าใจในเนื้องานที่ต้องการลงมือปฏิบัติการท่ามกลางปรากฏการณ์สนามดนตรี

ลักษณะเด่นของการทำงานวิจัยดนตรีที่เป็นงานเชิงคุณภาพคือการขับเคลื่อนข้อมูลจำนวนมากให้ไปสู่กระบวนการศึกษาวิจัย วิธีการนี้มีความหมายมากกว่าการเก็บรวบรวมข้อมูล เพราะเทคนิควิธีการได้ข้อมูลบางครั้งอาจต้องพบข้อจำกัดของการทำงาน จนทำให้ข้อมูลไม่ครบถ้วนสมบูรณ์ ในขณะที่บางครั้งนักวิจัยก็อาจได้รับข้อมูลต่างๆ มาจำนวนมากจนเกินความต้องการ ดังนั้นการศึกษาตามแนว 5 เกลียวู้ จึงเป็นการกำหนดกรอบให้มีแนวทางดำเนินงานอย่างเพียงพอต่อการทำงาน เพื่อนำไปสู่การสรุปผลประมวลความรู้ ตอบคำถามวิจัยหรือวัตถุประสงค์ที่กำหนดกรอบงานไว้ก่อนการลงมือปฏิบัติงาน กรอบงานที่ศึกษาจึงมีความสำคัญในลักษณะของการสร้างขอบเขตประเด็นและตัวแปรที่กำหนดขึ้นไม่ให้เกิดสภาวะที่เรียกว่าหลงทาง

หลักการของคำว่า "รู้พอ" มีความหมายถึงความพอเท่าที่ต้องการเหมาะสมกับความจำเป็น เป็นความพอการที่สมควรแก่งานในระดับความพอที่หรือพอประมาณไม่มากและไม่น้อย แต่มีความครบถ้วนและเพียงพอในการวิจัยดนตรีเชิงคุณภาพแหล่งศึกษามีความหลากหลายอาจเป็นวงดนตรี สำนักดนตรี นักดนตรี นักร้อง นักเพลง งานการบรรเลงงานพิธีกรรมหรืองานในวัฒนธรรมกลุ่มชนชาติพันธุ์ ฯลฯ ในสาระของดนตรีที่ศึกษาย่อมมีบริบทของดนตรีที่นักวิจัยสามารถนำมาอธิบายความเป็นดนตรีเช่นเดียวกับในวัฒนธรรมที่ศึกษาก็มีบริบทของวัฒนธรรมที่สามารถอธิบายความเป็นวัฒนธรรม ในขณะที่เดียวกันทั้งดนตรีและวัฒนธรรมต่างก็มีจุดร่วมและสามารถอธิบายซึ่งกันและกันได้ ในหลายครั้งที่การลงมือปฏิบัติการดนตรีภาคสนาม มีกรอบงานที่ศึกษาไม่รัดกุม นักวิจัยไม่แม่นยำระเบียบวิธี ไม่มีหลักการ ไม่มีการนำแนวคิดหรือการนำทฤษฎีที่จำเป็นมารองรับการปฏิบัติงาน ลงท้ายสิ่งที่ได้รับกลับมาจึงมีทั้งข้อมูลจำนวนมากแต่ไร้ประโยชน์ จำนวนของข้อมูลที่ไม่เกี่ยวข้องกับประเด็นที่ต้องการศึกษาหรือจำนวนน้อยจนหาคำตอบที่ต้องการไม่ได้การศึกษางานนอกกรอบงาน และไม่คำนึงถึงสถานการณ์รายรอบ นับว่าเป็นสิ่งที่พึงระมัดระวังอย่างมากหลายครั้งที่พบว่า

นักวิจัยสนามมีความตั้งใจในการทำงานมากเกินไป และมุ่งรับข้อมูลฝ่ายเดียวโดยบุคคลข้อมูล โดยเฉพาะนักดนตรี นักร้อง นักเพลง หรือเจ้าพิธีกรรม ที่ต้องอดทนต่อการให้ข้อมูล บรรเลง ขับร้อง แก่นักวิจัย ทั้งที่บางครั้งมีความเหนื่อยล้า หรือหากเป็นการเก็บข้อมูลในช่วงกลางคืนที่หนาวเหน็บ หรือดึกดื่นจนเกินไป ด้วยความเกรงใจบุคคลข้อมูลก็อาจอดกลั้นไม่แสดงออกให้ปรากฏ ประเด็นนี้จึงเป็นเรื่องสำคัญอย่างมากๆ นักวิจัยต้องใช้ความเกรงใจ เห็นใจ หรืออื่นๆ ที่ปรับระดับการทำงานที่เรียกว่ารู้พอ และไม่ต้องกังวลว่าข้อมูลที่ต้องการนั้นจะขาดหายไป เพราะการวิจัยในลักษณะเช่นนี้ยังมีทางออกที่เหมาะสมคือการการเข้าไปซ่อมข้อมูลที่ขาดหายไป

จากทฤษฎี 5 เกลียวรูนี้ เป็นแนวคิดที่ประมวลและกำหนดขึ้นจากประสบการณ์ในการปฏิบัติงานวิจัยภาคสนาม หากนักวิจัยทำความเข้าใจตามข้อคำที่อธิบายแต่ละขั้นแต่ละตอนของแต่ละเกลียวแล้ว ก็เชื่อว่าทฤษฎีนี้สามารถนำไปใช้ได้กับการศึกษาดนตรีภาคสนามหรือการศึกษาในเชิงมานุษยวิทยาอื่นๆ ได้



บทที่ 3 วิธีดำเนินการวิจัย

วิธีการดำเนินงานวิจัยเรื่อง “แบบฝึกเพลงเดี่ยวสารถี 3 ชั้นสำหรับวิถีค่าย วิถีศิลปิน ตามแนวทางศิลปিনต้นแบบ” ผู้วิจัยได้ทำการศึกษา และรวบรวมข้อมูลจากเอกสาร ตำรา งานวิจัยที่เกี่ยวข้อง และการเก็บข้อมูลภาคสนาม ทั้งนี้เพื่อรวบรวมข้อมูลวิเคราะห์ข้อมูล ของภูมิปัญญาดนตรีไทย พร้อมนำข้อมูลที่ได้ทั้งหมด มาเรียบเรียงตามแนวทางการวิจัย ในรูปแบบของการบรรยายแบบพรรณนาเชิงวิเคราะห์โดยมีการกำหนดแนวทาง และขั้นตอนการทำงานวิจัยดังนี้

1. ขั้นรวบรวมข้อมูล

ผู้วิจัยได้รวบรวมข้อมูลจากเอกสารและสิ่งพิมพ์ ได้แก่ เอกสารงานวิจัยที่เกี่ยวข้อง เอกสาร ตำรา วารสาร หนังสือ งานวิจัย บทความวิชาการ การสัมภาษณ์ และเว็บไซต์ ก็เพื่อเป็นการสืบค้นข้อมูลเบื้องต้น โดยได้ศึกษาค้นคว้าจากสถาบันการศึกษา และหน่วยงานต่าง ๆ ดังนี้

1.1 รวบรวมข้อมูลด้านเอกสารสิ่งพิมพ์จากสถาบันการศึกษาประกอบด้วย

- 1.1.1 หอสมุดกลางมหาวิทยาลัยศรีนครินทรวิโรฒประสานมิตร
- 1.1.2 เว็บไซต์ศูนย์วัฒนธรรม
- 1.1.3 หอสมุดจุฬาลงกรณ์มหาวิทยาลัย
- 1.1.4 ห้องสมุดคณะศิลปนาฏดุริยางค์ สถาบันบัณฑิตพัฒนศิลป์
- 1.1.5 ศูนย์รักษาศิลป์ สถาบันบัณฑิตพัฒนศิลป์

1.2. การเก็บรวบรวมข้อมูลภาคสนาม

ผู้วิจัยดำเนินการเก็บข้อมูลภาคสนามจากบุคคลและหน่วยงานที่เกี่ยวข้องในด้านต่าง ๆ เพื่อเป็นการนำไปสู่ความรู้และเป็นการเชื่อมต่อของข้อมูลจากการค้นคว้าเอกสารจากข้างต้น โดยเริ่มจากการติดต่อบุคคลที่เกี่ยวข้องและทำการนัดหมาย เพื่อสอบถามถึงสัมภาษณ์ การบันทึกภาพ และการบันทึกวีดิทัศน์บุคคลที่มีส่วนเกี่ยวข้อง ผู้ทรงคุณวุฒิที่มีความรู้เกี่ยวกับข้อมูล

- 1.2.1 นางบุญตา เขียนทองกุล
- 1.2.2 นายอภิชัย พงษ์ลือเลิศ
- 1.2.3 นายสมพงษ์ มั่งคั่ง
- 1.2.4 นางสาวหทัยรัตน์ พงศ์พิทักษ์
- 1.2.5 นางสาวอัญญาภรณ์ แสงเทียน

2. ขั้นตอนเตรียมเครื่องมือ และอุปกรณ์ที่ใช้ในการดำเนินการวิจัย

ผู้วิจัยเลือกใช้วิธีการศึกษาโดยใช้ระเบียบวิธีวิจัยเชิงคุณภาพ (Qualitative Research) โดยการสัมภาษณ์เชิงลึก (In-depth Interview) ซึ่งเป็นกรวิจัยเชิงคุณภาพ โดยมีเครื่องมือที่นำมาใช้ในการศึกษาดังนี้

2.1 เครื่องมือที่ใช้ในการดำเนินการวิจัย

2.1.1 แบบสังเกต (Observation) ผู้วิจัยใช้การสังเกตร่วมกัน 2 ลักษณะคือ

1) แบบสังเกตแบบการมีส่วนร่วม (Participant Observation) ในบางครั้งเรียกว่าการสังเกตภาคสนาม หรือการสังเกตเชิงคุณภาพ คือการสังเกตชนิดที่ผู้วิจัย สามารถเข้าไป

ร่วมปฏิบัติเครื่องดนตรี และการมีส่วนร่วม ในกิจกรรมกับบุคคลข้อมูล (Key Informant) จนกระทั่งเข้าใจความรู้สึกนึกคิด และความหมายที่บุคคลข้อมูลให้ต่อปรากฏการณ์ที่ผู้วิจัยต้องการศึกษา ในแง่ของระเบียบวิธีการสังเกต แบบมีส่วนร่วมจะต้องประกอบด้วย 3 ขั้นตอนดังนี้ 1. ก่อสังเกตการซักถาม และการจดบันทึก นอกเหนือจากการเฝ้าดูปฏิบัติเครื่องดนตรีและร่วมทำกิจกรรมกับบุคคลข้อมูลแล้วผู้วิจัยจะซักถามบางสิ่งบางอย่างที่ไม่อาจเข้าใจได้ด้วยจากการสังเกตโดยเฉพาะอย่างยิ่ง ข้อมูลที่เกี่ยวกับความหมาย หรือสัญลักษณ์การซักถามนี้ ก็คือการสัมภาษณ์ อย่างไม่เป็นทางการ หลังจากนั้นจึงทำการจดบันทึกข้อมูล

2) แบบสังเกตแบบไม่มีส่วนร่วม (Non - Participant Observation) หรือการสังเกตโดยตรง เป็นการสังเกตที่ผู้วิจัยจะเฝ้าสังเกตอยู่นอกโดยจะไม่เข้าร่วมกิจกรรมที่บุคคลข้อมูลกระทำอยู่ เช่นการถ่ายทอดดนตรีไทยระหว่างครูกับนักเรียน

2.1.2 แบบสัมภาษณ์ (Interview) ผู้วิจัยใช้รูปแบบการสัมภาษณ์ร่วมกัน 2 แบบคือ

1) แบบมีโครงสร้าง (Structured Interview) คือการกำหนดแนวประเด็นคำถาม เพื่อนำข้อมูลมาวิเคราะห์ตามลำดับ โดยกำหนดประเด็นตามหัวข้อในงานวิจัยและบริบทที่เกี่ยวข้อง

2) แบบไม่มีโครงสร้าง (Non - Structured Interview) เป็นการตั้งคำถามนอกเหนือจากการสัมภาษณ์แบบมีโครงสร้างในประเด็นที่เกี่ยวข้องอื่น ๆ ที่สามารถนำไปอธิบายถึงปรากฏการณ์ หรือสัญลักษณ์ที่ปรากฏในสถานการณ์นั้น ๆ ได้อย่างอิสระ

2.2 อุปกรณ์ที่ใช้ในการดำเนินการวิจัย

2.2.1 กล้องถ่ายภาพนิ่ง

2.2.2 กล้องถ่ายภาพเคลื่อนไหว

2.2.3 เครื่องบันทึกเสียง

2.2.4 สมุดบันทึก

3. ชั้นศึกษาข้อมูล

ผู้วิจัยดำเนินการจำแนกข้อมูลโดยการนำข้อมูลมาจำแนกเป็นหมวดหมู่ดังนี้

3.1 จำแนกข้อมูลด้านประวัติ ประสบการณ์ ผลงาน

3.1.1 จากเอกสารสิ่งพิมพ์

3.1.2 จากการสัมภาษณ์ผู้ทรงคุณวุฒิและศิลปินสำนักการสังคีต

3.1.3 จากการสัมภาษณ์ลูกศิษย์ สายสืบทอดศิษย์ศิลปิน

3.2 รวบรวมข้อมูลทั้งหมดจากการทำไฟกัศกรูป มาจัดระบบ ใน 2 ประเด็น

3.2.1. สรุประบวนการ การสร้างแบบฝึกจะเข้ในเพลงเดี่ยวสารถี 3 ชั้น

3.2.2. บันทึกองค์ความรู้

3.3 นำผลจากการไฟกัศกรูปเพื่อไปใช้วิเคราะห์ แล้วนำมาสรุปในประเด็นต่าง ๆ ดังนี้

3.3.1 การสร้างแบบฝึกในเพลงเดี่ยวสารถี 3 ชั้น

3.3.2 การอนุรักษ์ ทางภูมิปัญญาของครูดนตรีไทย โดยการจัดค่ายศิลปิน

3.3.3 บันทึกองค์ความรู้

4. จำแนกและการจัดกระทำข้อมูล

เมื่อได้ข้อมูลจากเอกสารและข้อมูลภาคสนามแล้ว นำมาจัดหมวดหมู่โดยนำมาเรียงเรียงเชิงพรรณนา ดังนี้

- 4.1 เป็นข้อมูลเพื่อศึกษาการสร้างแบบฝึก
- 4.2 เป็นข้อมูลเพื่อนำไปใช้จริงในการจัดทำค่ายศิลปิน
- 4.3 สรุปผล

5. การลำดับข้อมูลและตรวจสอบข้อมูล

5.1 ทำการลำดับ และตรวจสอบข้อมูล

5.2 เปรียบเทียบข้อมูลเอกสารและข้อมูลจากสนทนากลุ่มย่อย กรณีที่ข้อมูลไม่สมบูรณ์ก็ทำการซ่อมข้อมูลโดยการตรวจสอบจากเอกสาร และผู้ที่เกี่ยวข้อง

6. การวิเคราะห์ข้อมูล

เมื่อได้ข้อมูลทั้งหมดแล้ว ผู้วิจัยต้องจัดแยกประเภทข้อมูล และทำการศึกษาข้อมูล โดยใช้ทฤษฎีมานุษยวิทยา , ทฤษฎี 5 เกลียวู้ มาวิเคราะห์ในด้านต่าง ๆ

การวิเคราะห์ที่ลึกลงไปถึงแก่นที่แสดงกระบวนการเพื่อให้เห็นที่มาที่ไป กว่าที่จะได้มาซึ่งองค์ความรู้ โดยผู้วิจัยนำคำ สามคำ มาเรียงกันดังนี้ “ภูมิปัญญา ที่ส่งผลต่อ ความสำเร็จของ แบบฝึกใน การพัฒนาฝีมือ” รูปแบบ หรือแนวคิดที่นำ มาศึกษา คือ Knowledge Management การจัดการความรู้เป็นการศึกษาด้วยเทคนิค “ย้อนกลับ” โดยผู้วิจัยได้วางเป้าหมายไว้ว่าจะมุ่งศึกษาไปที่ผลสัมฤทธิ์โดยตรง (Outcome) แล้วนำมาศึกษาเส้นทางบรรลุความสำเร็จ ด้านภูมิปัญญาของวิชาชีพดนตรีไทย (ศิลปินที่ประสบความสำเร็จในวิชาชีพ ต้องเป็นอย่างไร) และเมื่อมีการกำหนดสรุปแนวทาง(โมเดล)แห่งความสำเร็จได้แล้ว จึงวางแผนเพื่อจัดทำค่าย ในการศึกษาการวิเคราะห์ให้เห็นถึงกระบวนการ และการประสบความสำเร็จ ในการบรรลุโดยใช้แนวคิด ทฤษฎีต่าง ๆ นำมารวบรวมสรุปผล อภิปรายผล โดยแบ่งเป็น 2 ประเด็นดังนี้

- 6.1 โฟกัสกรุป เพื่อให้ได้แนวทาง(โมเดล)เพื่อสร้างแบบฝึก
- 6.2 นำแบบฝึก(โมเดล)ที่ได้ไปวิเคราะห์ เพื่อศึกษาสรุปผลเพื่อจัดทำค่ายศิลปิน

7. การนำเสนอข้อมูล

ผู้วิจัยนำเสนอรายงานผลการวิจัย ด้วยการเขียนแบบพรรณนาเชิงวิเคราะห์เป็นรูปเล่มงานวิจัยที่สมบูรณ์ด้วยการแบ่งเป็นบท 5 บท ได้แก่

- บทที่ 1 บทนำ
- บทที่ 2 เอกสารและงานวิจัยที่เกี่ยวข้อง
- บทที่ 3 วิธีดำเนินการวิจัย
- บทที่ 4 การวิเคราะห์
- บทที่ 5 สรุป อภิปรายผลและข้อเสนอแนะ

บทที่ 4 บทวิเคราะห์

การวิจัยเรื่องแบบฝึกจะเข้าในเพลงเดี่ยวสารถึ 3 ชั้นสำหรับวิถึค้าย วิถึศิลป์ในการวิเคราะห์ลึกลงไปถึงแก่นที่แสดงกระบวนการเพื่อให้เห็นที่มาที่ไป กว่าจะได้มาซึ่งองค์ความรู้ โดยผู้วิจัยนำคำสามคำมาเรียงกันดังนี้ “ภูมิปัญญา ที่ส่งผลต่อ ความสำเร็จ ของ แบบฝึกในการพัฒนามือ” รูปแบบ หรือแนวคิดที่นำ มาศึกษา คือ Knowledge Management การจัดการความรู้เป็นการศึกษาด้วยเทคนิค “ย้อนกลับ” โดยผู้วิจัยได้วางเป้าหมายไว้ว่าจะมุ่งศึกษาไปที่ผลสัมฤทธิ์โดยตรง (Outcome) แล้วนำมาศึกษาเส้นทางบรรลุความสำเร็จ ด้านภูมิปัญญาของวิชาชีพดนตรีไทย(ศิลป์ที่ประสบความสำเร็จในวิชาชีพ ต้องเป็นอย่างไร) และเมื่อมีการกำหนดสรุปแนวทาง(โมเดล)แห่งความสำเร็จได้แล้วจึงวางแผนเพื่อจัดทำค่ายในการศึกษาการวิเคราะห์ให้เห็นถึงกระบวนการ และการประสบความสำเร็จในการบรรลุผลโดยใช้แนวคิด ทฤษฎีต่าง ๆ นำมาวิเคราะห์และสรุปผล โดยแบ่งเป็น 2 ประเด็นดังนี้

วัตถุประสงค์ของโครงการวิจัย

4.1. เพื่อสร้างแบบฝึกในการพัฒนาทักษะสำหรับบรรเลงจะเข้าในเพลงเดี่ยวสารถึ 3 ชั้น ในวิถึค้าย วิถึศิลป์

4.2. เพื่อบันทึกองค์ความรู้เพลงเดี่ยวสารถึ 3 ชั้น ตามแนวทางศิลป์ต้นแบบ

4.1. เพื่อสร้างแบบฝึกในการพัฒนาทักษะสำหรับบรรเลงจะเข้าในเพลงเดี่ยวสารถึ 3 ชั้น ในวิถึค้าย วิถึศิลป์

“ภูมิปัญญา ที่ส่งผลต่อ ความสำเร็จ ของ แบบฝึกในการพัฒนามือ” การนำเพลงเดี่ยวสารถึ เครื่องมือจะเข้าตามแนวทางของครูสมบุรณ์ บุญวงษ์มาศึกษาเพื่อถอดเทคนิคที่พบในเพลงเดี่ยว มาบูรณาการตามหลักการแบบศิลป์เพื่อให้เกิดมิติที่สัมพันธ์กัน คือ คน เครื่องและเพลง

เพลงสารถึ 3 ชั้น มี 3 ท่อน ใช้หน้าทับปรบไก่ ถือเป็นข้อมูลพื้นฐานที่มีการบันทึกเชิงประวัติ เพลงนี้ถือเป็นอีกเพลงหนึ่งที่นิยมบรรเลงทั่วไป จนมีการสร้างเป็นเพลงเดี่ยวเพื่อแสดงให้เห็นถึงกลวิธีที่ชุกช่อนอยู่ มีความงดงามและมีเสน่ห์ตามแบบฉบับของสำนวนเพลงที่เหมาะสมตามเครื่องดนตรีนั้นๆ เราจึงมีหน้าที่ในการค้นหาความสำคัญของเพลงเดี่ยวให้เจอ วิเคราะห์ให้เห็นความงาม ความไพเราะ ความพิเศษในการบรรเลงเพลงเดี่ยวเสน่ห์ที่ทำให้ผู้ที่หีบงานไปอ่านแล้ววางไม่ลง อะไรคือสิ่งที่ชุกช่อนอยู่ที่คนอื่นมองไม่เห็นแต่ศิลป์เห็น เป็นหน้าที่ของศิลป์ต้องหามาให้ได้ว่าคุณลักษณะของความเป็นเดี่ยวคืออะไร การบรรเลงแบบรวมวงกับการบรรเลงแบบเดี่ยวนั้นแตกต่างกันอย่างไร แยกออกมาเป็นประโยคแล้วนำส่วนนั้นมานำเสนอ ก่อนอื่นต้องทราบก่อนว่าสำนวนรวมวงเป็นอย่างไร ส่วนที่พิเศษ ที่ไม่มีในแบบรวมวงจะไปปรากฏอยู่ในเดี่ยวทันที ครุณัฐพงศ์ โสวัตรเล่าถึงเพลงสารถึในรวมวงกับเพลงสารถึในลักษณะเดี่ยว ว่าลักษณะของเดี่ยวจะโลดโผน มากกว่าเสียงที่มีเพียงคู่แปด และยกตัวอย่างเครื่องดนตรีประเภทเครื่องสาย “จะเข้า” การติดจะเข้าเพลงสารถึ 3 ชั้น กับจะเข้าเพลงเดี่ยวสารถึ 3 ชั้น ต่างกันที่สำนวน และกลวิธีในการบรรเลง เพลงสารถึ 3 ชั้น ใครต่อมาก็ติดได้ทุกคน แต่ต้องพึงระวังว่ากำลังจะติดแบบรวมวงหรือติดแบบเดี่ยว และที่สำคัญอย่านำมาปะปนกัน แต่ละแบบมีวิธีติดอย่างไร ส่วนสำนวนที่โลดโผนมีวิธีติดอย่างไร การติดสำนวนที่ต่างกันนี้ เราสนใจอะไร

ตั้งใจจะเอาอะไรไปเสนอให้คนฟัง แนวเพลง ช้า-เร็ว ความเหมาะสม ตีตะจะเข้แล้วต้องรู้สำนวนกลอน แนวเพลง แนวที่พอดีอยู่ที่ไหน เทคนิคมีอะไร กลวิธีในการบรรเลง สมมติชื่อที่เรียกไปกลวิธีนี้คือ ลักษณะการตีแบบไหนของจะเข้ ให้เปรียบเทียบจะเข้ในการบรรเลงรวมวงและการบรรเลงเดี่ยวที่เต็มไปด้วยกลวิธีและเทคนิค เวลาที่มีการบันทึกวิดีโอไว้ให้วิเคราะห์ออกมาให้ได้ว่าแต่ละสำนวนแต่ละจุดมีวิธีการฝึกยังไง ทำอย่างไรจึงจะถูกต้อง แบบไหนที่ต้องฝึกหัดให้เสียงคมชัด ประเมินหาจุดเด่น จุดด้อยของผู้บรรเลง (คน เครื่อง เพลง) กำลังเพียงพอไหม ใช้กลวิธีต่างๆในเดี่ยวสารถิได้ไหม เพลงครบถ้วนไหม ในการบรรเลงเดี่ยวจะเข้จะเต็มไปด้วยกลวิธี เต็มไปด้วยเทคนิค การฝึกซ้ำๆ เพื่อดึงศักยภาพของผู้บรรเลงเพื่อสร้างความมั่นใจให้บรรเลงอย่างมีคุณภาพ

โดยเริ่มที่ผู้บรรเลงต้องมีความกล้าเป็นที่ตั้ง ต้องเคร่งครัดในระเบียบ วินัย ทานั่งท่าจับถูกต้องตรงตามกระบวนการ บรรเลงถูกต้องตามแบบแผนที่มีมาแต่โบราณ ดำเนินทำนองได้ถูกต้อง เรียบร้อย ใช้ทางได้เหมาะสม สละสลวยรักษาจังหวะและความถูกต้องเมื่อบรรเลงร่วมกับหน้าทับ แนวช้า เร็ว เหมาะสมตามลักษณะของเพลง เพลงถูกต้อง ครบถ้วน ฝึกทักษะอย่างคล่องแคล่ว ฝีมือเป็นเลิศ บรรเลงได้อย่างชัดเจนไม่เพี้ยนส่วนในการบรรเลงเพลงเดี่ยวสารถินั้น เป็นเพลงที่มีลูกสะบัด ลูกชยี้ ลูกเก็บ ลูกหวานปนอยู่ มีหลากหลายอรรถรส จะเข้จะบรรเลงเป็นกลอนเก็บ ไม่สะบัดมากนัก ชยี้ได้นิดหน่อย แต่ไม่ควรชยี้ทั้งเพลง จะไม่โลดโผนมากนัก แต่จะบรรเลงเก็บตามเนื้อร้องโดยไม่ให้ห่างจากทำนองหลักมาก จะเข้จะต้องติดให้กลอนมีความสัมพันธ์กับเครื่องดนตรีอื่นในวงด้วย การบรรเลงจะต้องเรียบร้อยที่สุด น้ำหนักเสียงจะต้องพอดี ไม่เบาหรือดังจนเกินไป ในการบรรเลงนั้นผู้บรรเลงจะต้องปฏิบัติตามครูสอน แบบที่ครูต่อให้ ครบจังหวะ ครบหน้าทับ บรรเลงแบบฉะฉาน สะบัดชยี้ให้เป็นไปตามช่องไฟ แนวในการบรรเลงยิ่งสำคัญ สิ่งที่สำคัญอีกประการคือ พื้นฐานของผู้บรรเลง ความเฉลียวฉลาด การจดจำ และความเข้าใจในทำนองเพลง

เมื่อได้แบบฝึกหัดผู้บรรเลงสามารถนำวิธีการทั้งหมดนี้ไปใช้กับทุกกลุ่มเพลงในโลกใบนี้ ก่อนที่จะสร้างแบบฝึกหัด เราจะต้องทราบและทำความเข้าใจถึงวิธีการทั้งหมดในการบรรเลงจะเข้ แมนนิ้ว แมนเสียง แมนจังหวะ แมนทาง สามารถทำเป็นทำนองพร้อมด้วยกลวิธีต่าง ๆ ของการตีตะจะเข้ โดยเฉพาะให้มีความหนัก เบา ช้า เร็ว เข้าจังหวะได้อย่างถูกต้องสามารถสอดใส่อารมณ์เหมาะสมกับบทเพลงตามหลักวิชาและบทเพลงนั้น ๆ จนเกิดเป็นความงาม และความพึงพอใจ ทั้งฝ่ายผู้ฟัง และผู้บรรเลงสำหรับการวิเคราะห์การสร้างแบบฝึกหัดสำหรับการบรรเลงเพลงสารถิ 3 ชั้น ผู้วิจัยแยกข้อมูลในการวิเคราะห์เป็นสองส่วน

4.1.1 วิเคราะห์ทักษะในการตีตะจะเข้ที่ได้พบในเพลงเดี่ยวสารถิ 3 ชั้น

4.1.2 วิเคราะห์แบบฝึกเพื่อพัฒนาทักษะในการตีตะจะเข้ที่ในเพลงเดี่ยวสารถิ 3 ชั้น

4.1.1 วิเคราะห์ทักกะในการตีตะเข้ที่ได้พบในเพลงเดี่ยวสารถี 3 ชั้น

จากการสนทนากลุ่มย่อยเรื่องของทักกะในการตีตะเข้ในเพลงเดี่ยวสารถี 3 ชั้นนี้ สามารถวิเคราะห์ได้ทั้งหมด 6 ทักกะ ได้แก่การตีตึงนอย การตีต้ว การตีตสะบัต การตีตชัย การตีตรูตสาย การตีตบสาย ผู้วิจัยจะทำการสรุปจำนวนของทักกะที่พบในเพลงเดี่ยวสารถี 3 ชั้น ดังต่อไปนี้

1. การตีตึงนอย

การตีตึงนอย คือการทำเสียงให้เป็นคู่ 8 โดยติดที่สายลวดที่เสียงโดเสียงหนึ่ง จากนั้นตีที่สายเอกด้วยเสียงเดิม การตีตึงนอยมีอยู่ด้วยกันหลายวิธี มีวิธีบังคับให้เกิดเสียงตึงนอยด้วยนิ้วหัวแม่มือประกบกับนิ้วชี้หรือนิ้วกลาง นิ้วก้อยกับนิ้วนาง และการตีตึงนอยสามสายซึ่งได้พบการตีตึงนอยในเพลงสารถี ดังนี้

1.1 การตีตึงนอยด้วยนิ้วหัวแม่มือประกบกับนิ้วชี้ โดยใช้ปลายนิ้วหัวแม่มือประกบอยู่ที่ใต้ท้องนิ้วชี้ข้อปลายสุด กดสายลวดด้วยเล็บของนิ้วหัวแม่มือในลักษณะนิ้วตะแคง แต่มีมือยังคงอยู่ในลักษณะการตีตตามปกติ ในลักษณะเช่นนี้นิ้วชี้จะอยู่ที่นมเดียวกันบนสายเอก

ตัวอย่างการตีตึงนอยด้วยนิ้วหัวแม่มือประกบกับนิ้วชี้

พชล - ช	ดรม - ร	- ด - ร	- ม - ช	ทตริ - ต	พชล - ช	- พ - ช	- ล - ต
-- ช -	-- ร -	ด - ร -	ม - ช -	-- ต -	-- ช -	พ - ช -	ล - ต -

1.2 การตีตึงนอยด้วยนิ้วหัวแม่มือประกบกับนิ้วกลาง โดยใช้ปลายนิ้วหัวแม่มือประกบอยู่ที่ใต้ท้องนิ้วกลางข้อปลายสุด กดสายลวดด้วยเล็บของนิ้วหัวแม่มือในลักษณะนิ้วตะแคง แต่มีมือยังคงอยู่ในลักษณะการตีตตามปกติ ในลักษณะเช่นนี้นิ้วกลางจะอยู่ที่นมเดียวกันบนสายเอก

ตัวอย่างการตีตึงนอยด้วยนิ้วหัวแม่มือประกบกับนิ้วกลาง

พชล - ช	ดรม - ร	- ด - ร	- ม - ช	ทตริ - ต	พชล - ช	- พ - ช	- ล - ต
-- ช -	-- ร -	ด - ร -	ม - ช -	-- ต -	-- ช -	พ - ช -	ล - ต -

1.3 การตีตึงนอยด้วยนิ้วก้อยกับนิ้วนาง โดยกดสายลวดด้วยปลายนิ้วก้อยแล้วกดสายเอกด้วยปลายนิ้วนางที่นมเดียวกัน

ตัวอย่างการตีตึงนอยด้วยนิ้วก้อยกับนิ้วนาง

พชล - ช	ดรม - ร	- ด - ร	- ม - ช	ทตริ - ต	พชล - ช	- พ - ช	- ล - ต
-- ช -	-- ร -	ด - ร -	ม - ช -	-- ต -	-- ช -	พ - ช -	ล - ต -

1.4 การตีตึงนอยสามสาย โดยการตีไม้เข้าที่ทั้งสามสายพร้อมกันให้เกิดเป็นเสียงเดียว จากนั้นตีที่สายเอกด้วยไม้เข้า ส่วนมากการตีตึงนอยสามสายนี้จะตีในเสียงโด ซึ่งจะวางนิ้วที่เสียงโดในสายทุ้ม จากนั้นจึงตีไม้เข้าทั้งสามสายพร้อมกันเกิดเป็นเสียงโดทั้งสามสาย

ตัวอย่างการตีตึงนอยสามสาย

ลลล ล ร	ซซซ ซ ม	ดิดิดิ์ ร	ซซซ ซ ม		- ด - ด	--- ม	--- ม
				ช ล ท ด	ท ด --	ท ด ร -	
					- ด --		- ม --

1.5 การตีตึงนอยสายเปล่า โดยการตีตีไม้เข้าที่สายลวดและตามด้วยตีตีไม้เข้าที่สายเอก โดยไม่มีการใช้นิ้วกดลงไปทีนมจะเข้ใดๆทั้งสิ้น

ตัวอย่างการตีตึงนอยสายเปล่า

ฟชล - ซ	ดรม - ร	- ด - ร	- ม - ซ	ทตีร์ - ดี	ฟชล- ซ	- ฟ - ซ	- ล - ดี
-- ซ -	-- ร -	ด ร -	ม - ซ -	-- ดี -	-- ซ -	ฟ - ซ -	ล - ดี -

2.การตีต้ว

การตีต้ว คือ การตีตีโดยใช้ไม้ตีตี ตีต้วเข้า-ออก สลับกันถี่ๆจบด้วยการตีตีไม้เข้าโดยแต่ละเสียงต้องดังเสมอกัน

ตัวอย่างการตีต้ว

ฟรฟฟ	ฟซฟฟ	ดรมฟ	ชล--	รตมร	ฟมซฟ	ลชดล	---

3.การตีต๊ะบัตเสียง

การตีต๊ะบัต คือการตีตี เข้า-ออก-เข้า และเพิ่มความเร็วจากการตีตีเก็บปกติสองเสียงเป็นสามเสียงในช่วงจังหวะเดียวกัน ซึ่งในเพลงเดี่ยวสารถินีได้พบการตีต๊ะบัตทั้งหมดเป็นจำนวน 149 ครั้ง โดยแยกจำนวนของลักษณะการตีต๊ะบัตในเพลงเดี่ยวสารถินี 3 ชั้นดังนี้

3.1 การตีต๊ะบัตเสียงเดียว คือการตีตีเสียงตัวโน้ตเดียวคือ การตีตีเข้า-ออก-เข้าที่เสียงใดเสียงหนึ่ง (เสียงเดียวสามไม้ตี)

ตัวอย่างการตีต๊ะบัตเสียงเดียว

ตีร์มตีร์	-- -ลลล	ดรม ฟ ซ	-- -ฟฟฟ	ซ ฟ ม ร	ซ ร ม ฟ	-ดรมฟรฟ	ซมฟชลฟชล
	ช ล --		ด ฟ --				

3.2 การตีต๊ะบัต2 เสียง คือการตีตีเสียงสองตัวโน้ตคือ การตีตีเข้า-ออก-เข้าที่สองเสียง (สองเสียงสามไม้ตี)

ตัวอย่างการติดระดับ2 เสียง

พรีด ฑ	ล ท ดรี	พซพรี	รีพรีด ฑ	ด ฑ ล ซ	พ ซ ล ท	ด ฑ ล ฑ ด	รีด ฑ ดรี

3.3 การติดระดับ3 เสียง คือการติดเสียงสามตัวโน้ตคือ การติดเข้า-ออก-เข้าที่สามเสียง (สามเสียงสามไม้ติด) มีลักษณะดังต่อไปนี้

ก. การติดระดับเรียงเสียงขึ้น คือการบรรเลง 3 พยางค์ 3 เสียง โดยการติดทั้ง 3 เสียงนั้นจะเรียงต่อกัน ไม่มีการข้ามเสียงใดๆทั้งสิ้น และมีการเคลื่อนที่จากเสียงต่ำไปหาเสียงสูง เสียงที่ออกมาจะเรียงติดกันไปเ็นทางเสียงสูง

ตัวอย่างการติดระดับเรียงเสียงขึ้น

ดรีมรีด	-- -ลลล	ดรัม พ ซ	-- -พพพ	ซ พ ม ร	ซ ร ม พ	-ดรัมพรมพ	ซมพซลพซล
	ซ ล --		ด พ --				

ข. การติดระดับเรียงเสียงลง คือการบรรเลง 3 พยางค์ 3 เสียง โดยการติดทั้ง 3 เสียงนั้นจะเรียงต่อกัน ไม่มีการข้ามเสียงใดๆทั้งสิ้น และมีการเคลื่อนที่จากเสียงสูงลงมายังเสียงต่ำ

ตัวอย่างการติดระดับเรียงเสียงลง

ฑลซล ฑ	-รีด ฑมรีด	ซลฑดรี-ด	-ซ ดรีด ฑล	ดรีมรีดรีด	ลลล - ซ	ดรีมรี - ซ	ลซม ซ ล ด

ค. การติดระดับข้ามเสียง คือการบรรเลง 3 พยางค์ 3 เสียง โดยมีการข้ามพยางค์ใดพยางค์หนึ่ง และมีการเคลื่อนที่จากเสียงต่ำไปหาเสียงสูง หรือเคลื่อนที่จากเสียงสูงลงไปหาเสียงต่ำ ดังนั้น ในการระดับสามเสียงนั้น เสียงที่ออกมาจะมีได้เรียงกันทั้งหมด จะต้องม็เสียงใดเสียงหนึ่งที่ถูกรข้ามไปจากกลุ่ม

ตัวอย่างการติดระดับข้ามเสียง

-- -ร	พ ลซพรี	-- -ร	ล รีลล ซ	พ ซ ล ท	ด ฑ ล ซ	ล ท-รีด ฑ	ล ซ พ ร
ซ ล ด -		ซ ล ด -					

4. การติดขยี้

การติดขยี้ คือการบรรเลงเพิ่มเติมให้เสียงถี่ขึ้นเป็นสองเท่าของการติดเก็บแต่ยังคงลูกตกเดิม เพื่อให้ทำนองเพลงมีความโลดโผน มีความน่าสนใจมากขึ้นและอวดความสามารถของผู้บรรเลง โดยแยกจำนวนของลักษณะการติดขยี้ในเพลงเดี่ยวสารถึ 3 ชั้นดังนี้

4.1ขยี้เคลื่อนที่ขึ้น คือการขยี้ที่เริ่มต้นด้วยเสียงใดเสียงหนึ่ง แล้วติดขยี้โดยเคลื่อนที่จากเสียงต่ำไปยังเสียงสูง ลักษณะลูกขยี้อาจเป็นกลอนลูกโซ่

6. การติดบสาย

การติดบสาย คือการใช้น้ำหนักนิ้วกดลงตามตำแหน่งแรงกว่าที่กดตามปกติเล็กน้อย ให้เกิดเสียงตามมาหลังการติดด้วยไม้ตีเดียว การติดบสายที่พบในเพลงเดี่ยวสารถีสามชั้นนี้ พบว่าเป็นการติดสายลวดสายเปล่าด้วยไม้ตีเข้า หลังจากนั้นจัดนิ้วหัวแม่มือและนิ้วชี้เหมือนการติดทิงนอย แล้วใช้เล็บของนิ้วหัวแม่มือตบนมที่ต้องการให้เกิดหางเสียงตามมาเป็นอีกเสียงหนึ่งตามที่ต้องการด้วยไม้ตีเดียว

ตัวอย่างการติดบสาย

				ด - - ด	ด - - ฟ	ฟ - - ซ	ซ - - ล
ด ร ม ฟ	ซ ล - -	ดริ์ดิล	ซ ฟ - -	- ด - -	ด ฟ -	- ด ซ -	- ด ล -

4.1.2 วิเคราะห์แบบฝึกเพื่อพัฒนาทักษะในการติดจะเข้ที่ในเพลงเดี่ยวสารถี 3 ชั้น

ผู้วิจัยนำเพลงเดี่ยวสารถี สามชั้น (จะเข้) ที่ได้รับการถ่ายทอดจากครูสมบุญ บุษวงษ์มาวิเคราะห์เพื่อสร้างแบบฝึกหัด เพื่อให้ผู้เชี่ยวชาญทางด้านจะเข้จำนวน 3 ท่านตรวจสอบ และนำไปใช้ในค่ายพัฒนาทักษะการบรรเลงของนักศึกษาเครื่องมือจะเข้เพลงสารถี มี 3 ท่อนก็เป็นข้อมูลทั่วไป ฟันๆ ใน 3 ท่อนนี้มีอะไรซุกซ่อนอยู่ที่คนอื่นมองไม่เห็นแต่เราเห็น เพราะลักษณะของเดี่ยวจะโลดโผนมากกว่าคู่แปด ติดจะเข้เพลงสารถี 3 ชั้น กับเดี่ยวจะเข้เพลงสารถี 3 ชั้น มันต่างกันนัยยะหนึ่งแล้ว ต่างกันที่สำนวนเดี่ยวที่น่าสนใจกว่า ติดเพลงสารถี 3 ชั้นติดแบบเดี่ยวมีวิธีติดอย่างไร ส่วนสำนวนที่โลดโผนมีวิธีติดอย่างไร แนวเพลง ช้า-เร็ว ความเหมาะสม ติดจะเข้จนได้แล้วต้องรู้สำนวนกลอน แนวเพลง แนวที่พอดูอยู่ที่ไหน เทคนิคมีอะไร กลวิธีพิเศษในการบรรเลง สมมติชื่อที่เรียกไปกลวิธีนี้คือ ลักษณะการติดแบบไหนของจะเข้ เวลาเราอวดวิโอไว้ การบรรเลงเดี่ยวที่เต็มไปด้วยกลวิธีและเทคนิค ไม่ใช่ที่ให้ในการบรรเลงรวมวงธรรมดา สำรวจออกมาว่าแต่ละสำนวนแต่ละจุดมีวิธีการยังไงให้คมชัดแบบไหน ฝึกหัดให้คมชัด อยู่ที่กำลังของผู้บรรเลงว่ามีกำลังเพียงพอไหม พร้อมทั้งจะรับกลวิธีต่างๆในเดี่ยวสารถี ได้ไหม สำนวนการติดจะเข้ที่เต็มไปด้วยกลวิธีเต็มไปด้วยเทคนิค ต้องฝึกให้คมชัด ทุกจุดชัดเจนแล้วแนวก็จะไปผูกติดอยู่กับสำนวนเพื่อพัฒนาให้มีคุณภาพต่อไป

หลักการวิเคราะห์แบบฝึกการเดี่ยวจะเข้ เพลงสารถิ 3 ชั้น

ท่อน 1 เที้ยวแรก วรรคที่ 1 หน้าทับที่ 1

-- ทลช	ช-ด	--มร็ด	-ท-ล	รร่มดร์ด	ลดล - ช	ดรม ช -	ลชม ชลต
	ริ						

ตารางที่ 1 ตารางวิเคราะห์กลวิธีการเดี่ยวจะเข้ เพลงสารถิ 3 ชั้น ท่อน 1 เที้ยวแรก วรรคที่ 1 หน้าทับที่ 1

ที่	กลวิธี	ตำแหน่ง	ผลการวิเคราะห์กลวิธีการเดี่ยวจะเข้			
			สมบูรณ์		ไม่สมบูรณ์	
			ความถี่	ร้อยละ	ความถี่	ร้อยละ
1	สะบัดสามเสียงเรียงเสียงลง	ห้องที่ 1	10	100.00	0	0
2	รัว	ห้องที่ 2	9	90.00	1	10
3	สะบัดสามเสียงเรียงเสียงลง	ห้องที่ 3	9.3	93.00	0.7	7
4	รัว	ห้องที่ 4	10	100.00	0	0
3	สะบัดเสียงเดียว	ห้องที่ 5	10	100.00	0	0
4	สะบัดสองเสียงเรียงเสียง	ห้องที่ 5	9.3	93.00	0.7	7
5	สะบัดสองเสียงข้ามเสียง	ห้องที่ 6	10	100.00	0	0
6	สะบัดสามเสียงเรียงเสียงขึ้น	ห้องที่ 7	9.3	93.00	0.7	7
7	สะบัดสามเสียงข้ามเสียงลง	ห้องที่ 8	10	100.00	0	0

ท่อน 1 เที้ยวแรก วรรคที่ 2 หน้าทับที่ 1

ชลทต -	ทลช ดรม						
		← ชลทลทดว	→ มรดทลช-ด	ดรม ช รรม	ดรด-ล	มรม ดรด	ลดล-ช

ตารางที่ 2 ตารางวิเคราะห์กลวิธีการเดี่ยวจะเข้ เพลงสารถิ 3 ชั้น ท่อน 1 เที้ยวแรก วรรคที่ 2 หน้าทับที่ 1

ที่	กลวิธี	ตำแหน่ง	ผลการวิเคราะห์กลวิธีการเดี่ยวจะเข้			
			สมบูรณ์		ไม่สมบูรณ์	
			ความถี่	ร้อยละ	ความถี่	ร้อยละ
1	สะบัดสามเสียงเรียงเสียงขึ้น	ห้องที่ 1	10	100.00	0	0
2	สะบัดสามเสียงเรียงเสียงลง	ห้องที่ 2	10	100.00	0	0
3	ขยี้ 13 ตัวต่อเนื่อง	ห้องที่ 3 - 4	6	60.00	4	40
4	สะบัดสามเสียงเรียงเสียงขึ้น	ห้องที่ 5	9.3	93.00	0.7	7
5	สะบัดสองเสียงเรียงเสียง	ห้องที่ 5	10	100.00	0	0
6	สะบัดสองเสียงเรียงเสียง	ห้องที่ 6	8.6	86.00	1.4	14
7	สะบัดสองเสียงเรียงเสียง	ห้องที่ 7	8.6	86.00	1.4	14
8	สะบัดสองเสียงข้ามเสียง	ห้องที่ 8	9.3	93.00	0.7	7

ท่อน 1 เที้ยวแรก วรรคที่ 1 หน้าทับที่ 2

ดรัมฟ	ฟฟฟชล	ดัมรัคัล	ลคัลชฟ	มรด รม	พมรัมฟ	-ดรัมพรมฟ	ชมฟชลฟชล

ตารางที่ 3 ตารางวิเคราะห์หลักวิธีการเดี่ยวจะเข้ เพลงสารถี 3 ชั้น ท่อน 1 เที้ยวแรก วรรคที่ 1 หน้าทับที่ 2

ที่	กลวิธี	ตำแหน่ง	ผลการวิเคราะห์หลักวิธีการเดี่ยวจะเข้			
			สมบูรณ์		ไม่สมบูรณ์	
			ความถี่	ร้อยละ	ความถี่	ร้อยละ
1	สับัดเสียงเดี่ยว	ห้องที่ 2	9.3	93.00	0.7	7
2	สับัดสามเสียงเรียงเสียงลง	ห้องที่ 3	9.6	96.00	0.4	4
3	สับัดสองเสียงข้ามเสียง	ห้องที่ 4	9.6	96.00	0.4	4
4	สับัดสามเสียงเรียงเสียงลง	ห้องที่ 5	8.6	86.00	1.4	14
5	สับัดสองเสียงเรียงเสียง	ห้องที่ 6	9	90.00	1.0	10
6	ขยี้ 15 ตัวต่อเนื่อง	ห้องที่ 7 - 8	6	60.00	4	40

ท่อน 1 เที้ยวแรก วรรคที่ 2 หน้าทับที่ 2

ฟฟฟฟ	ฟช	ฟ ช	ลคัล	ชลทรีดท์	ดัลล รัคัล	ดัลล ทลช	ลชฟ - ช
ฟ	ฟช	ฟช	ลคัล				

ตารางที่ 4 ตารางวิเคราะห์หลักวิธีการเดี่ยวจะเข้ เพลงสารถี 3 ชั้น ท่อน 1 เที้ยวแรก วรรคที่ 2 หน้าทับที่ 2

ที่	กลวิธี	ตำแหน่ง	ผลการวิเคราะห์หลักวิธีการเดี่ยวจะเข้			
			สมบูรณ์		ไม่สมบูรณ์	
			ความถี่	ร้อยละ	ความถี่	ร้อยละ
1	สับัดเสียงเดี่ยว	ห้องที่ 1	9.3	93.00	0.7	7
2	ทิงนอย	ห้องที่ 1 - 4	9.3	93.00	0.7	7
3	สับัดสามเสียงเรียงเสียงลง	ห้องที่ 5 - 8	8	80.00	2	20

ท่อน 1 เที้ยวแรก วรรคที่ 1 หน้าทับที่ 3

ดัดดัด ชคัล	ทลทคัล	ทลรัคัล	ทลทคัล	ทลชฟ	ลชฟ	ฟฟฟ ฟ	ชลทคัล
					ด	ด	

ท่อน 1 เทียบกลับ

ท่อน 1 เทียบกลับ วรรคที่ 1 หน้าทับที่ 1

ทลช ลท	ดรั๊ดท่มรั๊ด	ชลทด้	มรั๊ด ทล	ดรั๊ด	มรั๊ดลช	มลชล	ดรั๊ด

ตารางที่ 7 ตารางวิเคราะห์หลักวิธีการเดี่ยวจะเข้ เพลงสารถี 3 ชั้น ท่อน 1 เทียบกลับ วรรคที่ 1 หน้าทับที่ 1

ที่	กลวิธี	ตำแหน่ง	ผลการวิเคราะห์หลักวิธีการเดี่ยวจะเข้			
			สมบูรณ์		ไม่สมบูรณ์	
			ความถี่	ร้อยละ	ความถี่	ร้อยละ
1	สลับสามเสียงเรียงเสียงลง	ห้องที่ 1	10	100.00	0	0
2	ขยี้ 8 ตัวต่อเนื่อง	ห้องที่ 2	5	50.00	5	50
3	สลับสามเสียงเรียงเสียงลง	ห้องที่ 4	10	100.00	0	0
4	สลับสามเสียงเรียงเสียงลง	ห้องที่ 6	10	100.00	0	0

ท่อน 1 เทียบกลับ วรรคที่ 2 หน้าทับที่ 1 ไม่พบกลวิธีการบรรเลงจะเข้

ชลทด้	ทดรั๊ด	ลทดด้	ลรั๊ด	รั๊ดมรั๊ด	มรั๊ดล	มรั๊ด	รั๊ดลช

ท่อน 1 เทียบกลับ วรรคที่ 1 หน้าทับที่ 2

มรั๊ดมรั๊ด	ดล	ดด้ดล	ช ฟ	มรั๊ด ร ฟมรั๊ด	ชฟม - ฟ	ชฟม ฟ ลชฟ	ทลช - ล
รั๊ด	ดล	ล	ชฟ				

ตารางที่ 8 ตารางวิเคราะห์หลักวิธีการเดี่ยวจะเข้ เพลงสารถี 3 ชั้น ท่อน 1 เทียบกลับ วรรคที่ 1 หน้าทับที่ 2

ที่	กลวิธี	ตำแหน่ง	ผลการวิเคราะห์หลักวิธีการเดี่ยวจะเข้			
			สมบูรณ์		ไม่สมบูรณ์	
			ความถี่	ร้อยละ	ความถี่	ร้อยละ
1	สลับเสียงเดียว	ห้องที่ 1	10	100.00	0	0
2	ทิงนอย	ห้องที่ 1 - 2	8.6	86.00	1.4	14
3	สลับเสียงเดียว	ห้องที่ 3	10	100.00	0	0
4	ทิงนอย	ห้องที่ 3 - 4	8.6	86.00	1.4	14
5	สลับสามเสียงเรียงเสียงลง	ห้องที่ 5 - 8	9.3	93.00	0.7	7

ท่อน 1 เทียบกลับ วรรคที่ 2 หน้าทับที่ 2

ดฟชลชฟ	ฟชล	ท รั๊ดทฟ	ชลทรั๊ดท	ดลทลช	ลชฟรั๊ดท	ดลทลช	ลชฟ - ช
	ด						

ตารางที่ 9 ตารางวิเคราะห์หลักวิธีการเดี่ยวจะเข้ เพลงสารถี 3 ชั้น ท่อน 1 เที้ยวกลับ วรรคที่ 2 หน้าทับที่ 2

ที่	กลวิธี	ตำแหน่ง	ผลการวิเคราะห์หลักวิธีการเดี่ยวจะเข้			
			สมบูรณ์		ไม่สมบูรณ์	
			ความถี่	ร้อยละ	ความถี่	ร้อยละ
1	ขยี้ 5 ตัวต่อเนื่อง	ห้องที่ 1	9.3	93.00	0.7	7
2	สับตสามเสียงเรียงเสียงลง	ห้องที่ 3	10	100.00	0	0
3	สับตสามเสียงเรียงเสียงลง	ห้องที่ 4 - 8	6.3	63.00	3.7	37

ท่อน 1 เที้ยวกลับ วรรคที่ 1 หน้าทับที่ 3

ซซซ ด ซ	ดดดซด	ซซซซซ	มมมซม	ซซซซซ	รรรรริ	ซซซดซ	ดดดซด
---------	-------	-------	-------	-------	--------	-------	-------

ตารางที่ 10 ตารางวิเคราะห์หลักวิธีการเดี่ยวจะเข้ เพลงสารถี 3 ชั้น ท่อน 1 เที้ยวกลับ วรรคที่ 1 หน้าทับที่ 3

ที่	กลวิธี	ตำแหน่ง	ผลการวิเคราะห์หลักวิธีการเดี่ยวจะเข้			
			สมบูรณ์		ไม่สมบูรณ์	
			ความถี่	ร้อยละ	ความถี่	ร้อยละ
1	สับตเสียงเดียว	ห้องที่ 1 - 8	8	80.00	2	20

ท่อน 1 เที้ยวกลับ วรรคที่ 2 หน้าทับที่ 3

พรดท	ลทดร	ฟ ลซฟริ	รพรดท	ลซฟ ซ ทลซ	ดทล ท	ดทล ท รดท	มริตรี
------	------	---------	-------	-----------	-------	-----------	--------

ตารางที่ 11 ตารางวิเคราะห์หลักวิธีการเดี่ยวจะเข้ เพลงสารถี 3 ชั้น ท่อน 1 เที้ยวกลับ วรรคที่ 2 หน้าทับที่ 3

ที่	กลวิธี	ตำแหน่ง	ผลการวิเคราะห์หลักวิธีการเดี่ยวจะเข้			
			สมบูรณ์		ไม่สมบูรณ์	
			ความถี่	ร้อยละ	ความถี่	ร้อยละ
1	สับตสามเสียงเรียงเสียงลง	ห้องที่ 3	9.3	93.00	0.7	7
2	สับตสองเสียงข้ามเสียง	ห้องที่ 4	8	80.00	2	20
3	สับตสามเสียงเรียงเสียงลง	ห้องที่ 5 - 8	9	90.00	1.0	10

ท่อน 1 เที้ยวกลับ วรรคที่ 1 หน้าทับที่ 4

พซลดซ	ด ลซฟ ด	มรด ด	ร ม ฟ ซ	ด ล ซ ฟ	ริ ด ท ฟ	ล ซ ท ล	ด ท ริ ด
		ซ					

ตารางที่ 12 ตารางวิเคราะห์หลักวิธีการเดี่ยวจะเข้ เพลงสารถี 3 ชั้น ท่อน 1 เทียวกลับ วรรคที่ 1 หน้าทับที่ 4

ที่	กลวิธี	ตำแหน่ง	ผลการวิเคราะห์หลักวิธีการเดี่ยวจะเข้			
			สมบูรณ์		ไม่สมบูรณ์	
			ความถี่	ร้อยละ	ความถี่	ร้อยละ
1	สลับสามเสียงเรียงเสียงขึ้น	ห้องที่ 1	10	100.00	0	0
2	สลับสามเสียงเรียงเสียงลง	ห้องที่ 2	6.6	66.00	3.4	34
3	สลับสามเสียงเรียงเสียงลง	ห้องที่ 3	10	100.00	0	0

ท่อน 1 เทียวกลับ วรรคที่ 2 หน้าทับที่ 4 ไม่พบกลวิธีการบรรเลงจะเข้

รั่มดำ	ลัดซล	พชรม	พลซฟ	มรด	ดรมฟ	มรดร	มฟซล
				ซ			

ท่อน 2 เทียวแรก

ท่อน 2 เทียวแรก วรรคที่ 1 หน้าทับที่ 1

ดำรั่มดำ	ลัดซล	พชรม	พซฟมพลซฟ	ดดำดำ	ม ฟ	ดดำดำ	ซ ล
				ร	มฟ	ฟ -	ซล

ตารางที่ 13 ตารางวิเคราะห์หลักวิธีการเดี่ยวจะเข้ เพลงสารถี 3 ชั้น ท่อน 2 เทียวแรก วรรคที่ 1 หน้าทับที่ 1

ที่	กลวิธี	ตำแหน่ง	ผลการวิเคราะห์หลักวิธีการเดี่ยวจะเข้			
			สมบูรณ์		ไม่สมบูรณ์	
			ความถี่	ร้อยละ	ความถี่	ร้อยละ
1	สลับสามเสียงเรียงเสียงขึ้น	ห้องที่ 1	10	100.00	0	0
2	ขยี้ 8 ตัวต่อเนื่อง	ห้องที่ 4	6.6	66.00	3.4	34
3	สลับเสียงเดี่ยว	ห้องที่ 5	10	100.00	0	0
4	ทิงนอย	ห้องที่ 5 - 6	8.3	83.00	1.7	17
5	สลับเสียงเดี่ยว	ห้องที่ 7	10	100.00	0	0
6	ทิงนอย	ห้องที่ 7 - 8	8.6	86.00	1.4	14

ท่อน 2 เทียวแรก วรรคที่ 2 หน้าทับที่ 1

มีมีมีมี	มีรี	ดดำดำ	ดล	ดรมรร	รรร ล	ซลดซ ลซ	ดรมฟซ- ฟ
					ล		
มี	มีรี	ด	ดล				

ตารางที่ 14 ตารางวิเคราะห์หลักวิธีการเดี่ยวจะเข้ เพลงสารถี 3 ชั้น ท่อน 2 เที้ยวแรก วรรคที่ 2 หน้าทับที่ 1

ที่	กลวิธี	ตำแหน่ง	ผลการวิเคราะห์หลักวิธีการเดี่ยวจะเข้			
			สมบูรณ์		ไม่สมบูรณ์	
			ความถี่	ร้อยละ	ความถี่	ร้อยละ
1	สะบัดเสียงเดียว	ห้องที่ 1	10	100.00	0	0
2	ทิงนอย	ห้องที่ 1 - 2	10	100.00	0	0
3	สะบัดเสียงเดียว	ห้องที่ 3	10	100.00	0	0
4	ทิงนอย	ห้องที่ 3 - 4	9.3	93.00	0.7	7
5	สะบัดสามเสียงเรียงเสียงขึ้น	ห้องที่ 5	9	90.00	1.0	10
6	สะบัดเสียงเดียว	ห้องที่ 5	10	100.00	0	0
7	สะบัดเสียงเดียว	ห้องที่ 6	10	100.00	0	0
8	ขยี้ 4 ตัวต่อเนื่อง	ห้องที่ 7	6.6	66.00	3.4	34
9	ขยี้ 5 ตัวต่อเนื่อง	ห้องที่ 8	9	90.00	1.0	10

ท่อน 2 เที้ยวแรก วรรคที่ 1 หน้าทับที่ 2 ไม่พบกลวิธีการบรรเลงจะเข้

ดีลัดซ์	ลฟพร	ลชลฟ	ชรพด	พรด	ซพรด	ลชพร	ดีลชฟ
				ล			

ท่อน 2 เที้ยวแรก วรรคที่ 2 หน้าทับที่ 2 ไม่พบกลวิธีการบรรเลงจะเข้

พีรดัพ	ชลคัต	รมฟช	ดีลชฟ	มรด	ดรมฟ	มรดร์	มฟชล
				ช			

ท่อน 2 เที้ยวแรก วรรคที่ 1 หน้าทับที่ 3

ดีลดร์	ฟฟฟพดี	ลชพด	รรรรัช	พรด			
				ล	รด ดดด	รดลช	ดล ลลล

ตารางที่ 15 ตารางวิเคราะห์หลักวิธีการเดี่ยวจะเข้ เพลงสารถี 3 ชั้น ท่อน 2 เที้ยวแรก วรรคที่ 1 หน้าทับที่ 3

ที่	กลวิธี	ตำแหน่ง	ผลการวิเคราะห์หลักวิธีการเดี่ยวจะเข้			
			สมบูรณ์		ไม่สมบูรณ์	
			ความถี่	ร้อยละ	ความถี่	ร้อยละ
1	สะบัดเสียงเดียว	ห้องที่ 2	10	100.00	0	0
2	สะบัดเสียงเดียว	ห้องที่ 4	10	100.00	0	0
3	สะบัดเสียงเดียว	ห้องที่ 6	10	100.00	0	0
4	สะบัดเสียงเดียว	ห้องที่ 8	10	100.00	0	0

ท่อน 2 เที้ยวแรก วรรคที่ 2 หน้าทับที่ 3

ร	ขฟฟฟฟ	ลขฟข	ลขดลลลล	ดร์มร์ด	ลดร์ดล	ขลดลข	ฟขลขฟ
ขลด							

ตารางที่ 16 ตารางวิเคราะห์ทกวิธีการเดี่ยวจะเข้ เพลงสารถึ 3 ชั้น ท่อน 2 เที้ยวแรก วรรคที่ 2 หน้าทับที่ 3

ที่	ทกวิธี	ตำแหน่ง	ผลการวิเคราะห์ทกวิธีการเดี่ยวจะเข้			
			สมบູรณ		ไม่สมบູรณ	
			ความถึ	ร้อยละ	ความถึ	ร้อยละ
1	สะบดเสยงเดยว	ห้องที่ 2	10	100.00	0	0
2	ขยึ 4 ดวตอเนอง	ห้องที่ 4	7.6	76.00	2.4	24
3	สะบดเสยงเดยว	ห้องที่ 4	10	100.00	0	0
4	สะบดสามเสยงเรยงเสยงขัณ	ห้องที่ 5	9.6	96.00	0.4	4
5	สะบดสามเสยงข้มเสยงขัณ	ห้องที่ 6	9	90.00	1.0	10
6	สะบดสามเสยงข้มเสยงขัณ	ห้องที่ 7	10	100.00	0	0
7	สะบดสามเสยงเรยงเสยงขัณ	ห้องที่ 8	10	100.00	0	0

ท่อน 2 เที้ยวแรก วรรคที่ 1 หน้าทับที่ 4

ร	ฟ ขลขฟร	ฟขลดลขฟร	ฟขลรลล-ข	ร็ดร์ล	ดฟลข	ลรขฟ	ขดฟร
ขลด							

ตารางที่ 17 ตารางวิเคราะห์ทกวิธีการเดี่ยวจะเข้ เพลงสารถึ 3 ชั้น ท่อน 2 เที้ยวแรก วรรคที่ 1 หน้าทับที่ 4

ที่	ทกวิธี	ตำแหน่ง	ผลการวิเคราะห์ทกวิธีการเดี่ยวจะเข้			
			สมบູรณ		ไม่สมบູรณ	
			ความถึ	ร้อยละ	ความถึ	ร้อยละ
1	ขยึ 18 ดวตอเนอง	ห้องที่ 2 - 4	3.6	36.00	6.4	64

ท่อน 2 เที้ยวแรก วรรคที่ 2 หน้าทับที่ 4 ไม่พบทกวิธีการบรรเลงจะเข้

ขลทข	ลทดร์	มร์ขด	มร์ดข	ทลทข	ลทลท	ดทรท	ดร์มร์

ท่อน 2 เทียบกลับ

ท่อน 2 เทียบกลับ วรรคที่ 1 หน้าทับที่ 1

ดรมฟ	ชลลลล	ดริ์ดล	ชฟฟฟฟ	ด ร ม ฟ	ม ฟ ฟฟฟ	ม ฟ ช ล	ช ล ลลล

ตารางที่ 18 ตารางวิเคราะห์กลวิธีการเดี่ยวจะเข้ เพลงสารถี 3 ชั้น ท่อน 2 เทียบกลับ วรรคที่ 1 หน้าทับที่ 1

ที่	กลวิธี	ตำแหน่ง	ผลการวิเคราะห์กลวิธีการเดี่ยวจะเข้			
			สมบูรณ์		ไม่สมบูรณ์	
			ความถี่	ร้อยละ	ความถี่	ร้อยละ
1	สะบัดเสียงเดียว	ห้องที่ 2	10	100.00	0	0
2	สะบัดเสียงเดียว	ห้องที่ 4	10	100.00	0	0
3	สะบัดเสียงเดียว	ห้องที่ 6	10	100.00	0	0
4	สะบัดเสียงเดียว	ห้องที่ 8	10	100.00	0	0

ท่อน 2 เทียบกลับ วรรคที่ 2 หน้าทับที่ 1

ม่ม่มิม	รริ์รติ์	ดัดดิลด	ลลลชล	ร รร	ดลลลล	ฟชรม	ฟลชฟ
				ล			

ตารางที่ 19 ตารางวิเคราะห์กลวิธีการเดี่ยวจะเข้ เพลงสารถี 3 ชั้น ท่อน 2 เทียบกลับ วรรคที่ 2 หน้าทับที่ 1

ที่	กลวิธี	ตำแหน่ง	ผลการวิเคราะห์กลวิธีการเดี่ยวจะเข้			
			สมบูรณ์		ไม่สมบูรณ์	
			ความถี่	ร้อยละ	ความถี่	ร้อยละ
1	สะบัดเสียงเดียว	ห้องที่ 1 - 4	10	100.00	0	0
2	สะบัดเสียงเดียว	ห้องที่ 5	10	100.00	0	0
3	สะบัดเสียงเดียว	ห้องที่ 6	10	100.00	0	0

ท่อน 2 เทียบกลับ วรรคที่ 1 หน้าทับที่ 2

ฟฟฟฟ	ฟฟ	ฟชลชฟ	ลชฟมร	ฟชลชฟ	มรด	ร	ดรมฟ
					ช	ด ช ด	
ฟ	ฟ ฟ						

ตารางที่ 20 ตารางวิเคราะห์กลวิธีการเดี่ยวจะเข้ เพลงสารถี 3 ชั้น ท่อน 2 เทียบกลับ วรรคที่ 1 หน้าทับที่ 2

ที่	กลวิธี	ตำแหน่ง	ผลการวิเคราะห์กลวิธีการเดี่ยวจะเข้			
			สมบูรณ์		ไม่สมบูรณ์	
			ความถี่	ร้อยละ	ความถี่	ร้อยละ
1	สะบัดเสียงเดียว	ห้องที่ 1	10	100.00	0	0
2	ทิงนอย	ห้องที่ 1 - 2	10	100.00	0	0

ที่	กลวิธี	ตำแหน่ง	ผลการวิเคราะห์กลวิธีการเดี่ยวจะเข้า			
			สมบูรณ์		ไม่สมบูรณ์	
			ความถี่	ร้อยละ	ความถี่	ร้อยละ
3	สับตัดสามเสียงเรียงเสียงขึ้น	ห้องที่ 3	10	100.00	0	0
4	สับตัดสามเสียงเรียงเสียงลง	ห้องที่ 4	10	100.00	0	0
5	สับตัดสามเสียงเรียงเสียงขึ้น	ห้องที่ 5	9.6	96.00	0.4	4

ท่อน 2 เทียบกลับ วรรคที่ 2 หน้าทับที่ 2

ซลซฟ	-ด-ม	รดรฟ	---ด	--รม	รดรฟ	--ซล	ซ ล--

ตารางที่ 21 ตารางวิเคราะห์กลวิธีการเดี่ยวจะเข้า เพลงสารถี 3 ชั้น ท่อน 2 เทียบกลับ วรรคที่ 2 หน้าทับที่ 2

ที่	กลวิธี	ตำแหน่ง	ผลการวิเคราะห์กลวิธีการเดี่ยวจะเข้า			
			สมบูรณ์		ไม่สมบูรณ์	
			ความถี่	ร้อยละ	ความถี่	ร้อยละ
1	รัว	ห้องที่ 1	9	90.00	1.0	10
2	รัว	ห้องที่ 2	9	90.00	1.0	10
3	รัว	ห้องที่ 3	9	90.00	1.0	10
4	รัว	ห้องที่ 4	10	100.00	0	0
5	รัว	ห้องที่ 6	10	100.00	0	0

ท่อน 2 เทียบกลับ วรรคที่ 1 หน้าทับที่ 3

พรพพ	พพพพ	ดรมพ	ซล--	รดมร	พมซฟ	ลซดล	---

ตารางที่ 22 ตารางวิเคราะห์กลวิธีการเดี่ยวจะเข้า เพลงสารถี 3 ชั้น ท่อน 2 เทียบกลับ วรรคที่ 1 หน้าทับที่ 3

ที่	กลวิธี	ตำแหน่ง	ผลการวิเคราะห์กลวิธีการเดี่ยวจะเข้า			
			สมบูรณ์		ไม่สมบูรณ์	
			ความถี่	ร้อยละ	ความถี่	ร้อยละ
1	สับตัดเสียงเดี่ยว	ห้องที่ 1 - 2	10	100.00	0	0

ท่อน 2 เทียบกลับ วรรคที่ 2 หน้าทับที่ 3

ทดรีด	ลทดิท	ซลทล	---	รดิ	ทล	ซฟ	---
ด	ท	ล		รดิ	ทล	ซฟ	

ตารางที่ 25 ตารางวิเคราะห์กมลวิธีการเดี่ยวจะเข้ เพลงสารถี 3 ชั้น ท่อน 3 เที้ยวแรก วรรคที่ 2 หน้าทับที่ 1

ที่	กมลวิธี	ตำแหน่ง	ผลการวิเคราะห์กมลวิธีการเดี่ยวจะเข้			
			สมบูรณ์		ไม่สมบูรณ์	
			ความถี่	ร้อยละ	ความถี่	ร้อยละ
1	ขยี้ 5 ตัวต่อเนื่อง	ห้องที่ 1	6.3	63.00	3.7	37
2	สับัดสามเสียงเรียงเสียงขึ้น	ห้องที่ 2	9.3	93.00	0.7	7
3	สับัดสามเสียงข้ามเสียงขึ้น	ห้องที่ 3	7.6	76.00	2.4	24
4	สับัดสามเสียงข้ามเสียงขึ้น	ห้องที่ 4	9	90.00	1.0	10
5	สับัดสามเสียงเรียงเสียงลง	ห้องที่ 5 - 8	8.3	83.00	1.7	17

ท่อน 3 เที้ยวแรก วรรคที่ 1 หน้าทับที่ 2

ช ล ท ด	ร ม ม ม ม	ร ี ด ท ล	ช ม ม ม ม	ล ช พ ม	ร ด ด ด ด		ม ม ม ม
						ช ล ท ด	ร

ตารางที่ 26 ตารางวิเคราะห์กมลวิธีการเดี่ยวจะเข้ เพลงสารถี 3 ชั้น ท่อน 3 เที้ยวแรก วรรคที่ 1 หน้าทับที่ 2

ที่	กมลวิธี	ตำแหน่ง	ผลการวิเคราะห์กมลวิธีการเดี่ยวจะเข้			
			สมบูรณ์		ไม่สมบูรณ์	
			ความถี่	ร้อยละ	ความถี่	ร้อยละ
1	สับัดเสียงเดียว	ห้องที่ 2	10	100.00	0	0
2	สับัดเสียงเดียว	ห้องที่ 4	10	100.00	0	0
3	สับัดเสียงเดียว	ห้องที่ 6	10	100.00	0	0
4	สับัดเสียงเดียว	ห้องที่ 8	10	100.00	0	0

ท่อน 3 เที้ยวแรก วรรคที่ 2 หน้าทับที่ 2

ด - ด	ด - - ร	ด - - -	- - - ช	ช - - ล	ล - - ช	ด - - -	- - - ร
- ด - -	- ด ร -	ด ร ม	พ ช - -	- ด ล -	- ด ช -	ล ช พ	ม ร - -

ตารางที่ 27 ตารางวิเคราะห์กมลวิธีการเดี่ยวจะเข้ เพลงสารถี 3 ชั้น ท่อน 3 เที้ยวแรก วรรคที่ 2 หน้าทับที่ 2

ที่	กมลวิธี	ตำแหน่ง	ผลการวิเคราะห์กมลวิธีการเดี่ยวจะเข้			
			สมบูรณ์		ไม่สมบูรณ์	
			ความถี่	ร้อยละ	ความถี่	ร้อยละ
1	ทิงนอย	ห้องที่ 1	10	100.00	0	0
2	ตบสาย	ห้องที่ 2	9.3	93.00	0.7	7
3	รูดสายลวด	ห้องที่ 3 - 4	8.3	83.00	1.7	17
4	ตบสาย	ห้องที่ 5	8.6	86.00	1.4	14
5	ตบสาย	ห้องที่ 6	9.3	93.00	0.7	7
6	รูดสายลวด	ห้องที่ 7 - 8	7.3	73.00	2.7	27

ท่อน 3 เที้ยวแรก วรรคที่ 1 หน้าทับที่ 3

ดรมชล	รต์ทลช- ร	ดร์มชวี	ช่มรด์ ล	ดฟลช	ลมชฟ	ชรฟม	ฟดมร

ตารางที่ 28 ตารางวิเคราะห์หลักวิธีการเดี่ยวจะเข้ เพลงสารถี 3 ชั้น ท่อน 3 เที้ยวแรก วรรคที่ 1 หน้าทับที่ 3

ที่	กลวิธี	ตำแหน่ง	ผลการวิเคราะห์หลักวิธีการเดี่ยวจะเข้			
			สมบูรณ์		ไม่สมบูรณ์	
			ความถี่	ร้อยละ	ความถี่	ร้อยละ
1	สลับสามเสียงเรียงเสียงขึ้น	ห้องที่ 1	9	90.00	1.0	10
2	ขยี้ 5 ตัวต่อเนื่อง	ห้องที่ 2	6.6	66.00	3.4	34
3	สลับสามเสียงเรียงเสียงขึ้น	ห้องที่ 3	9	90.00	1.0	10
4	สลับสามเสียงเรียงเสียงลง	ห้องที่ 4	7	70.00	3	30

ท่อน 3 เที้ยวแรก วรรคที่ 2 หน้าทับที่ 3 ไม่พบกลวิธีการบรรเลงจะเข้

มดมร	ชมลช	ดลตช	ลมชร	ดลตช	ลมชร	ชมชร	มด
							ล

ท่อน 3 เที้ยวแรก วรรคที่ 1 หน้าทับที่ 4

ดริ	รล	ล	-ฟ	ฟร	รช	ด	-ล
ดริ	ดล	ด-ด	รฟ	ดริ	ดช	ฟ-ฟ	ชล

ตารางที่ 29 ตารางวิเคราะห์หลักวิธีการเดี่ยวจะเข้ เพลงสารถี 3 ชั้น ท่อน 3 เที้ยวแรก วรรคที่ 1 หน้าทับที่ 4

ที่	กลวิธี	ตำแหน่ง	ผลการวิเคราะห์หลักวิธีการเดี่ยวจะเข้			
			สมบูรณ์		ไม่สมบูรณ์	
			ความถี่	ร้อยละ	ความถี่	ร้อยละ
1	ตบสาย	ห้องที่ 1	9	90.00	1.0	10
2	ตบสาย	ห้องที่ 2	9.3	93.00	0.7	7
3	รูดสาย	ห้องที่ 3 - 4	9	90.00	1.0	10
4	ตบสาย	ห้องที่ 5	9	90.00	1.0	10
5	ตบสาย	ห้องที่ 6	9	90.00	1.0	10
6	รูดสาย	ห้องที่ 7 - 8	8.6	86.00	1.4	14

ท่อน 3 เที้ยวแรก วรรคที่ 2 หน้าทับที่ 4

ลมี	มีริ		-ล	ลริ	รล		-ฟ
ดมี	ดริ	ดมีริ	ทล	ดริ	ดล	ดดีทล	ชฟ

ท่อน 3 เทียบกลับ วรรคที่ 2 หน้าทับที่ 2 ไม่พบกลวิธีการบรรเลงจะเข้

รีดมีร์	มีตรีล	ดัลรีดี	รีลดิช	ลชดัล	ดัลลอม	ชมลช	ลมชร

ท่อน 3 เทียบกลับ วรรคที่ 1 หน้าทับที่ 3 ไม่พบกลวิธีการบรรเลงจะเข้

ดัลชม	ลชมร	ชมรด	มรด	ดรมช	รมชล	มชลดี	ชลดีวี
			ล				

ท่อน 3 เทียบกลับ วรรคที่ 2 หน้าทับที่ 3 ไม่พบกลวิธีการบรรเลงจะเข้

มีร์มีดี	รีลดิช	ดัลดิช	ลมชร	ดัลดิช	ลมชร	ชมชร	มรด
							ล

ท่อน 3 เทียบกลับ วรรคที่ 1 หน้าทับที่ 4 ไม่พบกลวิธีการบรรเลงจะเข้

				ดรม	พรมฟ	ชมฟช	ลฟชล
ดชดล	รดมร	พมชฟ	มรดล	ช			

ท่อน 3 เทียบกลับ วรรคที่ 2 หน้าทับที่ 4 ไม่พบกลวิธีการบรรเลงจะเข้

ฟชฟล	ชดัลพี	รีพีตรี	ลดิชพี	รีพีตรี	ลดิชดี	ลชฟล	ชฟชฟ

ท่อน 3 เทียบกลับ วรรคที่ 1 หน้าทับที่ 5

ลชฟล	ชลหดี	ทรีดีท	ดีทลช	พีรีดีล	รีดีลช	ดีลชฟ	ลชฟร

ตารางที่ 31 ตารางวิเคราะห์ท่วงทำนองเดี่ยวจะเข้ เพลงสราลี 3 ชั้น ท่อน 3 เทียบกลับ วรรคที่ 1 หน้าทับที่ 5

ที่	กลวิธี	ตำแหน่ง	ผลการวิเคราะห์ท่วงทำนองเดี่ยวจะเข้			
			สมบูรณ์		ไม่สมบูรณ์	
			ความถี่	ร้อยละ	ความถี่	ร้อยละ
1	สลับสามเสียงเรียงเสียงลง	ห้องที่ 1	9.6	96.00	0.4	4

ท่อน 3 เทียบกลับ วรรคที่ 2 หน้าทับที่ 5

--ชลฟ	-ดี-รี	---ดี	มีร์ดี-ช	---ล	ทลช ลท	ดีมีร์ดี ช	ช-ร
							ร

ตารางที่ 32 ตารางวิเคราะห์กมลวิธีการเดี่ยวจะเข้ เพลงสารถี 3 ชั้น ท่อน 3 เทียวกลับ วรรคที่ 2 หน้าทับที่ 5

ที่	กมลวิธี	ตำแหน่ง	ผลการวิเคราะห์กมลวิธีการเดี่ยวจะเข้			
			สมบูรณ์		ไม่สมบูรณ์	
			ความถี่	ร้อยละ	ความถี่	ร้อยละ
1	สะบัดสามเสียงเรียงเสียงขึ้น	ห้องที่ 1	9	90.00	1.0	10
2	รั้ว	ห้องที่ 2	9.6	96.00	0.4	4
3	สะบัดสามเสียงเรียงเสียงลง	ห้องที่ 4	9	90.00	1.0	10
4	รั้ว	ห้องที่ 4	9.6	96.00	0.4	4
5	สะบัดสามเสียงเรียงเสียงลง	ห้องที่ 6	9.6	96.00	0.4	4
6	สะบัดสามเสียงเรียงเสียงลง	ห้องที่ 7	9	90.00	1.0	10
7	รั้ว	ห้องที่ 8	10	100.00	0	0



ตารางที่ 33 ตารางวิเคราะห์การบรรเลงจะเข้เพลงเดี่ยวสารี 3 ชั้น

ท่อน/ เที่ยว	สถิติ	*กลวิธีการบรรเลงจะเข้																รูป		รวม	
		ทิว นอย	ริ้ว	สะบัด เสียง เดี่ยว	2 เสียง			3 เสียง			ขยี้						ตบ สาย	สาย ลวด			
					ริ้ว เสียง (กล่า)	ริ้ว ยง เสียง	ริ้ว ยง เสียง ขึ้น	ริ้ว ยง เสียง ลง	ริ้ว ยง เสียง ขึ้น	ริ้ว ยง เสียง ลง	ริ้ว ยง เสียง ขึ้น	ริ้ว ยง เสียง ลง	ริ้ว ยง เสียง ขึ้น	ริ้ว ยง เสียง ลง	ริ้ว ยง เสียง ขึ้น	ริ้ว ยง เสียง ลง			ริ้ว ยง เสียง ขึ้น		ริ้ว ยง เสียง ลง
1	ความถี่	11	2	5	3	4	7	14	0	1	0	0	0	1	0	0	0	0	0	49	
	ร้อยละ	5.00	0.91	2.27	1.36	1.82	3.18	6.36	0	0.45	0	0	0	0.45	0	0	0	0	0	100	
2	ความถี่	6	0	10	1	0	1	27	0	0	0	0	0	1	0	0	0	0	0	47	
	ร้อยละ	2.73	0	4.55	0.45	0	0.45	12.27	0	0	0	0	0	0.45	0	0	0	0	0	100	
2	ความถี่	12	5	11	0	0	4	0	2	0	2	0	1	1	0	0	0	0	0	39	
	ร้อยละ	5.45	2.27	5.00	0	0	1.82	0	0.91	0	0.91	0	0.45	0.45	0	0	0	0	0	100	
2	ความถี่	12	0	13	0	0	5	1	0	0	0	0	0	0	0	0	0	0	0	31	
	ร้อยละ	5.45	0	5.91	0	0	2.27	0.45	0	0	0	0	0	0	0	0	0	0	0	100	
3	ความถี่	3	0	4	0	0	4	13	2	0	2	0	0	0	0	11	4	2	0	45	
	ร้อยละ	1.36	0	1.82	0	0	1.82	5.91	0.91	0	0.91	0	0	0	0	5.00	1.82	0.91	0	100	
2	ความถี่	0	4	0	0	0	1	4	0	0	0	0	0	0	0	0	0	0	0	9	
	ร้อยละ	0	1.82	0	0	0	0.45	1.82	0	0	0	0	0	0	0	0	0	0	0	100	
เฉลี่ย	ความถี่	44	11	43	4	4	22	59	4	1	2	4	2	1	1	11	4	2	220		
	ร้อยละ	20.00	5.00	19.55	1.82	1.82	10	26.82	1.82	0.45	0.91	1.82	0.45	0.45	0.45	5.00	1.82	0.91	100		
รวม	ความถี่	44	11	137							11				11	6			220		
	ร้อยละ	20.00	5.00	62.27							5.00				5.00	2.73			100		

จากตารางวิเคราะห์กลวิธีการบรรเลงจะเห็นในเพลงเดี่ยวสารถี 3 ชั้น พบว่า กลวิธีการบรรเลงจะเข้ที่มีความถี่มากที่สุด คือ การดีดสะบัด ($f = 137$) คิดเป็นร้อยละ 62.27 โดยการดีดสะบัดที่มีความถี่มากที่สุด คือ การดีดสะบัด 3 เสียง ในลักษณะเรียงเสียงลง ($f = 59$) คิดเป็นร้อยละ 26.82 กลวิธีการบรรเลงจะเข้ที่มีความถี่รองลงมา คือ การดีดทิ้งนอย ($f = 44$) คิดเป็นร้อยละ 20.00 กลวิธีการบรรเลงจะเข้ที่มีความถี่รองลงมา คือ การดีดรัว การดีดตบสาย และการดีดขยี้ ($f = 11$) คิดเป็นร้อยละ 5.00 โดยการดีดขยี้ที่มีความถี่มากที่สุด คือ การดีดขยี้ในลักษณะ 5 ตัวติดกัน ($f = 4$) คิดเป็นร้อยละ 1.82 และกลวิธีการบรรเลงจะเข้ที่มีความถี่น้อยที่สุด คือ การดีดรูตสายลวด ($f = 6$) คิดเป็นร้อยละ 2.73 โดยการดีดรูตสายลวดที่มีความถี่มากที่สุด คือ การดีดรูตสายลวดในลักษณะรูตขึ้น ($f = 4$) คิดเป็นร้อยละ 1.82



จากตารางวิเคราะห์กลวิธีการบรรเลงจะเข้ในเพลงเดี่ยวสารถี 3 ชั้น ท่อนที่ 1 พบว่า กลวิธีการบรรเลงจะเข้ที่มีความถี่มากที่สุด คือ การตีตสะบัด ($f = 73$) คิดเป็นร้อยละ 76.04 โดยการตีตสะบัดที่มีความถี่มากที่สุด คือ การตีตสะบัด 3 เสียง ในลักษณะเรียงเสียงลง ($f = 41$) คิดเป็นร้อยละ 42.71 กลวิธีการบรรเลงจะเข้ที่มีความถี่รองลงมา คือ การตีตหิงนอย ($f = 17$) คิดเป็นร้อยละ 17.71 กลวิธีการบรรเลงจะเข้ที่มีความถี่รองลงมา คือ การตีตขยี้ ($f = 4$) คิดเป็นร้อยละ 4.17 โดยมีการตีตขยี้ติดกัน 5 ตัว, 8 ตัว, 13 ตัว และ 15 ตัวติดกัน ในความถี่ 1 ครั้ง เท่ากัน ($f = 1$) คิดเป็นร้อยละ 1.04 และกลวิธีการบรรเลงจะเข้ที่มีความถี่น้อยที่สุด คือ การตีตรัว ($f = 2$) คิดเป็นร้อยละ 2.08



จากตารางวิเคราะห์กลวิธีการบรรเลงจะเข้าในเพลงเดี่ยวสารถี 3 ชั้น ท่อนที่ 2 พบว่า กลวิธีการบรรเลงจะเข้าที่มีความถี่มากที่สุด คือ การตีตตะบัต (f = 36) คิดเป็นร้อยละ 51.43 โดยการตีตตะบัตที่มีความถี่มากที่สุด คือ การตีตตะบัตเสียงเดี่ยว (f = 24) คิดเป็นร้อยละ 34.29 กลวิธีการบรรเลงจะเข้าที่มีความถี่รองลงมา คือ การตีตหิงนอย (f = 24) คิดเป็นร้อยละ 34.29 กลวิธีการบรรเลงจะเข้าที่มีความถี่เท่ากัน คือ การตีตริ้ว และการตีตขยี้ (f = 5) คิดเป็นร้อยละ 7.14 โดยการตีตขยี้ที่มีความถี่สูงที่สุด คือ การตีตขยี้ 4 ตัวติดกัน (f = 2) คิดเป็นร้อยละ 2.85



จากตารางวิเคราะห์กวีวิธีการบรรเลงจะเข้าในเพลงเดี่ยวสารถี 3 ชั้น ท่อนที่ 3 พบว่า กวีวิธีการบรรเลงจะเข้าที่มีความถี่มากที่สุด คือ การดีดสะบัด ($f = 28$) คิดเป็นร้อยละ 51.85 โดยการดีดสะบัดที่มีความถี่มากที่สุด คือ การดีดสะบัดในลักษณะเรียงเสียงลง ($f = 17$) คิดเป็นร้อยละ 31.48 กวีวิธีการบรรเลงจะเข้าที่มีความถี่รองลงมา คือ การดีดตบสาย ($f = 11$) คิดเป็นร้อยละ 20.37 กวีวิธีการบรรเลงจะเข้าที่มีความถี่รองลงมา คือ การดีดรูตสายลวด ($f = 6$) คิดเป็นร้อยละ 11.11 โดยการดีดรูตสายลวดที่มีความถี่มากที่สุด คือ การดีดรูตสายลวดในลักษณะรูตขึ้น ($f = 4$) คิดเป็นร้อยละ 7.41 กวีวิธีการบรรเลงจะเข้าที่มีความถี่รองลงมา คือ การดีดรัว ($f = 4$) คิดเป็นร้อยละ 7.41 กวีวิธีการบรรเลงจะเข้าที่มีความถี่รองลงมา คือ การดีดทิงนอย ($f = 3$) คิดเป็นร้อยละ 5.56 และกวีวิธีการบรรเลงจะเข้าที่มีความถี่น้อยที่สุด คือ การดีดขี้ ($f = 2$) คิดเป็นร้อยละ 3.70

จากผลการวิเคราะห์ข้อมูลการบรรเลงกวีวิธีการบรรเลงจะเข้าจากกลุ่มตัวอย่างซึ่งเป็นนักดนตรีไทยเครื่องมืองจะเข้า ในเพลงเดี่ยวสารถี 3 ชั้น ทำให้ทราบว่า กลุ่มตัวอย่าง มีความสามารถในการบรรเลงกวีวิธีการบรรเลงจะเข้าอยู่ในระดับใด และมีจุดที่ควรได้รับการพัฒนาอย่างไร ส่งผลให้มีการพัฒนาแบบฝึกหัดกวีวิธีการบรรเลงจะเข้า ในเพลงเดี่ยวสารถี 3 ชั้น เพื่อพัฒนาทักษะของนักดนตรีให้มีความพร้อมในการบรรเลงเดี่ยวจะเข้า ประกอบไปด้วย แบบฝึกหัดหลัก (ค่าเฉลี่ยน้อยกว่าร้อยละ 70) จำนวน ๒ แบบฝึกหัด และแบบฝึกหัดย่อย (ร้อยละ 70ขึ้นไป แต่ไม่เกินร้อยละ 80) จำนวน ๒ แบบฝึกหัด โดยมีรายละเอียด ดังนี้ โดยนำกวีวิธีทั้งหมดมาสร้างแบบฝึกหัด ซึ่งเกิดจากการสนทนากลุ่มย่อย โดยทุกกระบวนการฝึกจะถอดออกมาจากเพลงเดี่ยวสารถี 3 ชั้น และผ่านกระบวนการตรวจสอบจากผู้เชี่ยวชาญจะเข้า

ดังตารางสรุปสรุปกวีวิธีที่พบในเพลงเดี่ยวสารถีสามชั้นสำหรับการบรรเลงจะเข้า จำนวน 6 กวีวิธี โดยแบ่งเป็น 6 สี

สีที่ 1 คือ สีเหลืองเป็นการดีดทิงนอย

1	พชล ช	ดรม ร	มรด ด	รพช	ทดร์ดี	พชล ช	ลชพดพ	ชลทดี
	ช	ร	ช		ดี	ช		
2	ม่ม่มิ	ดล	ดีดีดล	ช พ	มรด ร พมร	ชพม - พ	ชพม พ ลชพ	ทลช - ล
	ริ	ดล	ล	ชพ				
3	ม่ม่มิ	ดล	ดีดีดล	ช พ	มรด ร พมร	ชพม - พ	ชพม พ ลชพ	ทลช - ล
	ริ	ดล	ล	ชพ				
4	ดร์มริดี	ลดีลช	พดรม	พ ช พ ม พลชพ	ดดีดริ	ม พ	ดีดีดพ	ช ล
					ร	มพ	พ	ชล
5	พพพ พ	พพ	พชลชพ	ลชพ มร	พชลชพ	มรด	ร	ดรมพ
	พ	พ พ				ช	ด ช ด	

จากตารางวิเคราะห์กวีวิธีการบรรเลงจะเข้าในเพลงเดี่ยวสารถี 3 ชั้น ท่อนที่ 3 พบว่า กวีวิธีการบรรเลงจะเข้าที่มีความถี่มากที่สุด คือ การตีตตะบัต (f = 28) คิดเป็นร้อยละ 51.85 โดยการตีตตะบัตที่มีความถี่มากที่สุด คือ การตีตตะบัตในลักษณะเรียงเสียงลง (f = 17) คิดเป็นร้อยละ 31.48 กวีวิธีการบรรเลงจะเข้าที่มีความถี่รองลงมา คือ การตีตตะบสาย (f = 11) คิดเป็นร้อยละ 20.37 กวีวิธีการบรรเลงจะเข้าที่มีความถี่รองลงมา คือ การตีตตะบสายลวด (f = 6) คิดเป็นร้อยละ 11.11 โดยการตีตตะบสายลวดที่มีความถี่มากที่สุด คือ การตีตตะบสายลวดในลักษณะรูดขึ้น (f = 4) คิดเป็นร้อยละ 7.41 กวีวิธีการบรรเลงจะเข้าที่มีความถี่รองลงมา คือ การตีตตะบรั้ว (f = 4) คิดเป็นร้อยละ 7.41 กวีวิธีการบรรเลงจะเข้าที่มีความถี่รองลงมา คือ การตีตตะบึงน้อย (f = 3) คิดเป็นร้อยละ 5.56 และกวีวิธีการบรรเลงจะเข้าที่มีความถี่น้อยที่สุด คือ การตีตตะบขี้ (f = 2) คิดเป็นร้อยละ 3.70

จากผลการวิเคราะห์ข้อมูลการบรรเลงกวีวิธีการบรรเลงจะเข้าจากกลุ่มตัวอย่างซึ่งเป็นนักดนตรีไทยเครื่องมือจะเข้า ในเพลงเดี่ยวสารถี 3 ชั้น ทำให้ทราบว่า กลุ่มตัวอย่าง มีความสามารถในการบรรเลงกวีวิธีการบรรเลงจะเข้าอยู่ในระดับใด และมีจุดที่ควรได้รับการพัฒนาอย่างไร ส่งผลให้มีการพัฒนาแบบฝึกหัดกวีวิธีการบรรเลงจะเข้า ในเพลงเดี่ยวสารถี 3 ชั้น เพื่อพัฒนาทักษะของนักดนตรีให้มีความพร้อมในการบรรเลงเดี่ยวจะเข้า ประกอบไปด้วย แบบฝึกหัดหลัก (ค่าเฉลี่ยน้อยกว่าร้อยละ 70) จำนวน 6 แบบฝึกหัด และแบบฝึกหัดย่อย (ร้อยละ 70ขึ้นไป แต่ไม่เกินร้อยละ 80) จำนวน 6 แบบฝึกหัด โดยมีรายละเอียด ดังนี้โดยนำกวีวิธีทั้งหมดมาสร้างแบบฝึกหัด ซึ่งเกิดจากการสนทนากลุ่มย่อย โดยทุกกระบวนการฝึกจะถอดออกมาจากเพลงเดี่ยวสารถี 3 ชั้น และผ่านกระบวนการตรวจสอบจากผู้เชี่ยวชาญจะเข้า

ดังตารางสรุปสรุปกวีวิธีที่พบในเพลงเดี่ยวสารถีสามชั้นสำหรับการบรรเลงจะเข้า จำนวน 6 กวีวิธีโดยแบ่งเป็น 6 สี

สีที่ 1 คือ สีเหลืองเป็นการตีตตะบึงน้อย

1	ฟชลช	ดรม ร	มรด ด	รมฟช	ทตริ	ฟชลช	ลชฟตฟ	ชลทต
	ช	ร	ช		ด	ช		
2	ม่มมรี	ดล	ดตดล	ช ฟ	มรด ร ฟมร	ชฟม - ฟ	ชฟม ฟ ลชฟ	ทลช - ล
	ร	ดล	ล	ชฟ				
3	ม่มมรี	ดล	ดตดล	ช ฟ	มรด ร ฟมร	ชฟม - ฟ	ชฟม ฟ ลชฟ	ทลช - ล
	ร	ดล	ล	ชฟ				
4	ด්රม්රด	ลตลช	ฟดรม	ฟ ช ฟ ม ฟลชฟ	ดตดริ	ม ฟ	ดตดฟ	ช ล
					ร	มฟ	ฟ	ชล
5	ฟฟฟ ฟ	ฟฟ	ฟชลชฟ	ลชฟมร	ฟชลชฟ	มรด	ร	ดรมฟ
	ฟ	ฟ ฟ				ช	ด ช ด	

6	ทตริต์	ลทต ฑ	ชลท ล	---	ริต์	ทล	ชฟ	---
	ด	ท	ล		ริต์	ทล	ชฟ	
7	ด - ด	ด -- ร	ด ---	--- ช	ช - - ล	ล -- ช	ด ---	--- ร
	- ด - -	- ด ร -	ด ร ม	ฟ ช - -	- ด ล -	- ด ช -	ล ช ฟ	ม ร - -

สี่ที่2คือสี่เขียวการดีดัว

1	ชลชฟ	-ด-ม	รตรฟ	--ด	--รม	รตรฟ	--ชล	ช ล--
2	--ชลท	ด-ริ	--ด	มริต์-ช	--ล	ทลช ลท	ดมริต์ ช	ช-ร

สี่ที่3คือสี่ขาวการดีดสะบัด

1	-- ทลช	ช-ด	--มริต์	-ท-ล	รริ่มริต์	ลดีล - ช	ดรม ช -	ลชม ชลดี
		ร						
2	ดดีดี ชดี	ทลทดี	ทลริดี	ทลทดี	ทลชฟ	ลชฟ	พพพ ฟ	ชลทดี
						ด	ด	
3	ชชช ด ช	ดตตชด	ชชชมช	มมมชม	ชชชชช	รริริช	ชชชชช	ดตตชด

สี่ที่4 คือสี่ฟ้าการดีดขยี้

1	ชลทดี -	ทลช ดรม	← ช ล ท ล	→ มรดทลช-ด	ด ร ม ช	ดริดี-ล	มรม ดรด	ลดีล -ช
			ทตริ	มรม				
2	ดรมฟ	พพฟชล	ดมริต์ ล	ลดีลชฟ	มรด รรม	พมริมฟ	ดรมพรมฟ	ชมฟชลฟชล
3	ทลช ลท	ดริดีทดีมริต์	ชลทดี	มริต์ ทล	ดริ่มดี	มริต์ลช	มลชล	ดมริต์
4	ดีฟชลชฟ	ฟชล	ท ริดีทฟ	ชลทริดีท	ดี ท ล	ลชฟริดีท	ดี ท ล	ลชฟ-ช
		ด			ทลช		ทลช	

5	ดริ่มริต	ลตลช	พตรม	ฟ ช ฟ ม ฟลชฟ	ดตดริ	ม ฟ	ดตดฟ	ช ล
					ร	มฟ	ฟ	ชล
6	มิมิมิ	มริ	ดิดิดิ	ดิล	ดริมริริ	ริริริ ล	ช ล ด ช ลช	ดริมฟช- ฟ
	มิ	มริ	ดิ	ดิล		ล		
7	ร	ชฟฟฟฟ	ลชฟช	ลชดลลลล	ดริ่มริต	ลตริตล	ชลตลช	ฟชลชฟ
	ชลด							
8	ร	ฟชชชฟ	ฟชลตลช ฟ	ฟชลตล- ช	ริตริล	ตฟลช	ลรชฟ	ชดฟ
	ชลด							
9	ช มชมรด	ดริม	มรมช ม	ช มชล ช	ร ม ฟ ลชฟ	ชฟมลชฟ	ชฟมฟม	มรด- ร
		ช						
10	ดริมชล	ริตลช- ริ	ดริ่มชริ	ชมิริต ล	ตฟลช	ลมชฟ	ชรฟม	ฟดม

สี่ที่5คือสี่แดงการตีครูดสาย

1	ด - ด	ด - - ร	ด - - -	- - - ช	ช - - ล	ล - - ช	ด - - -	- - - ร
	- ด - -	- ด ร -	ด ร ม	ฟ ช - -	- ด ล -	- ด ช -	ล ช ฟ	ม ร - -
2	ดริ	รล	ล	-ฟ	ฟริ	รช	ด	-ล
	ดริ	ดล	ด-ด	รฟ	ดริ	ดช	ฟ-ฟ	ชล
3	ลม	มริ		-ล	ลริ	รล		-ฟ
	ดริ	ดริ	ดริ่ม	ฟล	ดริ	ดล	ดตล	ชฟ

สี่ที่6คือสี่เขียวการตีตบสาย

1	ด - ด	ด - - ร	ด - - -	- - - ช	ช - - ล	ล - - ช	ด - - -	- - - ร
	- ด - -	- ด ร -	ด ร ม	ฟ ช - -	- ด ล -	- ด ช -	ล ช ฟ	ม ร - -
2	ดริ	รล	ล	-ฟ	ฟริ	รช	ด	-ล
	ดริ	ดล	ด-ด	รฟ	ดริ	ดช	ฟ-ฟ	ชล

3	ล	ม		-ล	ล	ล		-ฟ
	ค	ม	ค	ม	ค	ค	ค	ค

หมายเหตุ กลวิธีการสะกด ใช้สีขาว คือไม่เต็มสี่

คณะผู้วิจัยนำผลที่ได้จากการวิเคราะห์มาสร้างแบบฝึกหัด

1. แบบฝึกหัดหลัก ประกอบไปด้วย แบบฝึกหัดจำนวน 8 แบบฝึกหัด ดังนี้

แบบฝึกหัดที่ 1 ท่อน 1 เทียบแรก วรรณคดี 2 หน้าทับที่ 1

ชลทค	ทลช ค ร ม						
		- ชลทลทจร	มรดทลช-ค	ครม ช ร ม	ครด-ล	ม ร ม ครด	ลคค-ช

แบบฝึกหัดที่ 2 ท่อน 1 เทียบแรก วรรณคดี 1 หน้าทับที่ 2

ค ร ม ฟ	ฟฟฟ ช ล	คมีร์ค ล	ลคคค ช ฟ	มรด ร ม	พมร ม ฟ	- ครมพรมฟ	ชมฟชลทชล
---------	---------	----------	----------	---------	---------	-----------	----------

แบบฝึกหัดที่ 3 ท่อน 1 เทียบกลับ วรรณคดี 1 หน้าทับที่ 1

ทลช ล ท	คมีร์คคมีร์ค	ช ล ท ค	มีร์ค ท ล	คมีร์ค	มีร์ค ล ช	ม ล ช ล	คมีร์ค
---------	--------------	---------	-----------	--------	-----------	---------	--------

แบบฝึกหัดที่ 4 ท่อน 1 เทียบกลับ วรรณคดี 2 หน้าทับที่ 2

คฟชลชฟ	ฟ ช ล	ท ร ค ท ฟ	ช ล ท ร ค ท	คทล ทลช	ลชฟรคท	คทล ทลช	ลชฟ-ช
	ค						

แบบฝึกหัดที่ 5 ท่อน 1 เทียบกลับ วรรณคดี 1 หน้าทับที่ 4

ฟชลคช	คคชฟค	มรด ค	ร ม ฟ ช	ค ล ช ฟ	ร ค ท ฟ	ล ช ท ล	ค ท ร ค
		ช					

แบบฝึกหัดที่ 6 ท่อน 2 เทียบแรก วรรณคดี 1 หน้าทับที่ 1

คมีร์ค	ล ค ล ช	ฟ ค ร ม	ฟชพมฟลชฟ	คคค	ร	ม ฟ	คคค	ฟ	ช ล
					ร	ม ฟ	ฟ		ช ล

แบบฝึกหัดที่ 7 ท่อน 2 เทียบแรก วรรคที่ 1 หน้าทับที่ 4

ร	ฟ ชลชฟร	ฟชลคัลชฟร	ฟชลรคัล-ช	รคัล-ล	คัล ฟ ล ช	ล ร ช ฟ	ช ค ฟ ร
ช ล ด							

แบบฝึกหัดที่ 8 ท่อน 3 เทียบแรก วรรคที่ 2 หน้าทับที่ 1

ช มชมรด	ดรมร	ม รรมช ม	ช มชล ช	ร ม ฟ ลชฟ	ชฟมลชฟ	ชฟมฟมร	มรด - ร
	ช						

2. แบบฝึกหัดตรง ประกอบไปด้วย แบบฝึกหัดจำนวน แบบฝึกหัด ดังนี้
แบบฝึกหัดที่ 1 ท่อน 2 เทียบแรก วรรคที่ 2 หน้าทับที่ 3

ร	ช ฟ ฟฟฟ	ล ช ฟ ช	ลชคัลลล	คัล-ล-ล-ล	คัล-ล-ล-ล	ชคัล-ล-ล-ล	ฟชล-ช-ฟ
ช ล ด							

แบบฝึกหัดที่ 2 ท่อน 3 เทียบแรก วรรคที่ 1 หน้าทับที่ 1

ทลช ล ท	คัล-ล-ล-ล	คัล-ล-ล-ล	คัล-ล-ล-ล	คัล-ล-ล-ล	คัล-ล-ล-ล	คัล-ล-ล-ล	คัล-ล-ล-ล

แบบฝึกหัดที่ 3 ท่อน 3 เทียบแรก วรรคที่ 2 หน้าทับที่ 1

ช มชมรด	ดรมร	ม รรมช ม	ช มชล ช	ร ม ฟ ลชฟ	ชฟมลชฟ	ชฟมฟมร	มรด - ร
	ช						

แบบฝึกหัดที่ 4 ท่อน 3 เทียบแรก วรรคที่ 2 หน้าทับที่ 2

ค - ค	ค - - ร	ค - - -	- - - ช	ช - - ล	ล - - ช	ค - - -	- - - ร
- ค - -	- ค ร -	ค ร ม	ฟ ช - -	- ค ล -	- ค ช -	ล ช ฟ	ม ร - -

แบบฝึกหัดที่ 5 ท่อน 3 เทียบแรก วรรคที่ 1 หน้าทับที่ 3

ดรม ช ล	คัล-ล-ล-ล	คัล-ล-ล-ล	คัล-ล-ล-ล	คัล-ล-ล-ล	คัล-ล-ล-ล	คัล-ล-ล-ล	คัล-ล-ล-ล

4.2. เพื่อบันทึกองค์ความรู้เพลงเดี่ยวสารถิ 3 ชั้น ตามแนวทางศิลปินต้นแบบ

สิ่งสำคัญหลังจากนี้คือต้องเข้าใจ และนำไปใช้ได้ หมายความว่า สามารถนำหลักการนี้ไปใช้กับทุกๆ เพลงในโลกใบนี้ ต้องแม่นนิ้ว แม่นเสียง แม่นจังหวะ แม่นทาง สามารถทำเป็นทำนอง พร้อมด้วยกลวิธีต่างๆ ของการตีจะเข้าโดยเฉพาะให้มีความหนัก เบา ช้า เร็ว เข้าจังหวะฉิ่ง และจังหวะหน้าทับได้อย่างถูกต้อง สามารถเติมอารมณ์ให้เหมาะสมกับบทเพลงตามหลักวิชาว่าด้วยเรื่องศาสตร์และศิลป์ จนทำให้บทเพลงนั้นๆ เกิดเป็นความงามและความไพเราะ จนส่งผลให้เกิดความพอใจเกิดความสุข ทั้งฝ่ายผู้ฟัง และผู้บรรเลง จึงถือว่าครบถ้วนของวิถีค่ายวิถีศิลปิน ทั้งเก่ง ดี มีสุข ตามรอยศิลปินพันธุ์พิเศษ ที่ว่า “ ปฏิบัติเชี่ยวชาญ วิชาการกว้าง-ลึก ”

4.2.1 องค์ความรู้เพลงเดี่ยวสารถิ 3 ชั้น ตามแนวทางศิลปินต้นแบบจากการประเมินผลของนักศึกษา และผู้เชี่ยวชาญ ใน 6 ทักษะ

1. การดีดทึงน้อย
2. การดีดรั่ว
3. การดีดสะบัด
4. การดีดขยี้
5. การดีดครูดสาย
6. การดีดตบสาย

เกณฑ์การประเมิน

ระดับดี	หมายถึง	ความสามารถในการบรรเลงกลวิธีได้สมบูรณ์โดยเฉลี่ยทั้งเพลง ตั้งแต่ 80% ขึ้นไป
ระดับพอใช้	หมายถึง	ความสามารถในการบรรเลงกลวิธีได้สมบูรณ์โดยเฉลี่ยทั้งเพลง ตั้งแต่ 60% - 79%
ระดับปรับปรุง	หมายถึง	ความสามารถในการบรรเลงกลวิธีได้สมบูรณ์โดยเฉลี่ยทั้งเพลงน้อยกว่า 60%

แบบประเมินผลการบรรเลงเพลงเดี่ยวสารถึ

เครื่องมือ...จะเข้.....

ครั้งที่ 1

กลวิธี		สถิติ			ผลการประเมิน
		จำนวนเต็ม	จำนวน ความสมบูรณ์	ร้อยละ	
1.การดีดทึงน้อย		44	40	90.90	ดี
2.การดีดรั้ว		11	9	81.81	ดี
3.การสะบัด	3.1 สะบัดเสียงเดี่ยว	43	37	86.04	ดี
	3.2 สะบัด2เสียง (ข้ามเสียง)	4	3	75.00	พอใช้
	3.3 สะบัด2เสียง (ติดกัน)	4	3	75.00	พอใช้
	3.4 สะบัด3 เสียง เรียงนิ้ว (สะบัดลง)	59	45	76.27	พอใช้
	3.5 สะบัด3 เสียง เรียงนิ้ว (สะบัดขึ้น)	22	16	72.72	พอใช้
	3.6 สะบัด3 เสียง ข้ามเสียง (สะบัดขึ้น)	4	2	50.00	ปรับปรุง
	3.7 สะบัด 3 เสียง ข้ามเสียง (สะบัดลง)	1	0	0.00	ปรับปรุง
4.การดีดขยี้	4.1 ดีดขยี้4 ตัว	2	1	50.00	ปรับปรุง
	4.2 ดีดขยี้5 ตัว	4	1	25.00	ปรับปรุง
	4.3 ดีดขยี้8 ตัว	2	0	0.00	ปรับปรุง
	4.4 ดีดขยี้13 ตัว	1	0	0.00	ปรับปรุง
	4.5 ดีดขยี้15 ตัว	1	0	0.00	ปรับปรุง
	4.6 ดีดขยี้18 ตัว	1	0	0.00	ปรับปรุง
5.การดีดรูดสาย	5.1 รูดสายขึ้น	4	3	75.00	พอใช้
	5.2 รูดสายลง	2	1	50.00	ปรับปรุง
6.การดีดตบสาย		11	7	63.63	พอใช้

*ความสมบูรณ์คือ การบรรเลงกลวิธีได้อย่างถูกต้องโดยไม่มีเสียงใดเสียงหนึ่งขาดหาย

ข้อเสนอแนะ. 1. การสะบัด พบปัญหาเรื่องช่องไฟ ความคมชัดการใช้นิ้วที่ขาดความสัมพันธ์กับไม้ดีดและนิ้วบางนิ้วไม่มีความแข็งแรงที่จะกดสายเพียงพอ ทำให้มีบางเสียงขาดหายไป

2. การขยี้ พบปัญหาเรื่องความคล่องตัว รวมถึงจังหวะและช่องไฟที่ไม่สม่ำเสมอ ทำให้การขยี้ขาดประสิทธิภาพ ควรได้รับการพัฒนาอย่างมาก

3. ควรฝึกซ้อมให้เกิดความแม่นยำ และให้มีกำลังเพียงพอในการเดี่ยว เนื่องจากเพลงเดี่ยวสารถึเป็นเพลงที่ใช้กำลังในการเดี่ยวมาก

ลงชื่อ

(.....)

ผู้เชี่ยวชาญ

แบบประเมินผลการบรรเลงเพลงเดี่ยวสารถึ

เครื่องมือ...จะเข้.....

ครั้งที่ 2

กลวิธี		สถิติ			ผลการประเมิน
		จำนวนเต็ม	จำนวน ความสมบูรณ์	ร้อยละ	
1.การดีดทึงนอย		44	40	90.90	ดี
2.การดีดรว้		11	9	81.81	ดี
3.การสะบัด	3.1 สะบัดเสียงเดี่ยว	43	38	88.37	ดี
	3.2 สะบัด2เสียง (ข้ามเสียง)	4	3	75.00	พอใช้
	3.3 สะบัด2เสียง (ติดกัน)	4	3	75.00	พอใช้
	3.4 สะบัด3 เสียง เรียงนิ้ว (สะบัดลง)	59	47	79.66	พอใช้
	3.5 สะบัด3 เสียง เรียงนิ้ว (สะบัดขึ้น)	22	17	77.27	พอใช้
	3.6 สะบัด3 เสียง ข้ามเสียง (สะบัดขึ้น)	4	3	75.00	พอใช้
	3.7 สะบัด 3 เสียง ข้ามเสียง (สะบัดลง)	1	0	0.00	ปรับปรุง
4.การดีดขยี้	4.1 ดีดขยี้4 ตัว	2	1	50.00	ปรับปรุง
	4.2 ดีดขยี้5 ตัว	4	2	50.00	ปรับปรุง
	4.3 ดีดขยี้8 ตัว	2	1	50.00	ปรับปรุง
	4.4 ดีดขยี้13 ตัว	1	0	0.00	ปรับปรุง
	4.5 ดีดขยี้15 ตัว	1	0	0.00	ปรับปรุง
	4.6 ดีดขยี้18 ตัว	1	0	0.00	ปรับปรุง
5.การดีดรูตสาย	5.1 รูตสายขึ้น	4	3	75.00	พอใช้
	5.2 รูตสายลง	2	2	100.00	ดี
6.การดีดตบสาย		11	9	81.81	ดี

*ความสมบูรณ์คือ การบรรเลงกลวิธีได้อย่างถูกวิธีโดยไม่มีเสียงใดเสียงหนึ่งขาดหาย

- ข้อเสนอแนะ:
1. การสะบัด ยังพบปัญหาในการใช้นิ้วที่ไม่สัมพันธ์กับไม้ดีดและนิ้วบางนิ้วไม่มีความแข็งแรงเพียงพอ ทำให้เสียงบางเสียงขาดหายไป
 2. การขยี้ พบปัญหาในเรื่องจังหวะและช่องไฟที่ไม่สม่ำเสมอ ทำให้มีเสียงไม่ครบตรงตามทำนองที่กำหนด
 3. ควรมีการไล่มือ เพื่อเสริมสร้างกำลังเพื่อให้มีความพร้อมในการเดี่ยว

ลงชื่อ

(.....)

ผู้เชี่ยวชาญ

แบบประเมินผลการบรรเลงเพลงเดี่ยวสารถึ

เครื่องมือ...จะเข้.....

ครั้งที่ 3

กลวิธี	สถิติ			ผลการประเมิน	
	จำนวนเต็ม	จำนวน ความสมบูรณ์	ร้อยละ		
1.การดีดทึงนอย	44	42	95.45	ดี	
2.การดีดรั้ว	11	10	90.90	ดี	
3.การสละบัด	3.1 สละบัดเสียงเดี่ยว	43	40	93.02	ดี
	3.2 สละบัด2เสียง (ข้ามเสียง)	4	4	100.00	ดี
	3.3 สละบัด2เสียง (ติดกัน)	4	3	75.00	พอใช้
	3.4 สละบัด3 เสียง เรียงนิ้ว (สละบัดลง)	59	52	88.13	ดี
	3.5 สละบัด3 เสียง เรียงนิ้ว (สละบัดขึ้น)	22	20	90.90	ดี
	3.6 สละบัด3 เสียง ข้ามเสียง (สละบัดขึ้น)	4	3	75.00	พอใช้
	3.7 สละบัด 3 เสียง ข้ามเสียง (สละบัดลง)	1	1	100.00	ดี
4.การดีดขยี้	4.1 ดีดขยี้4 ตัว	2	2	100.00	ดี
	4.2 ดีดขยี้5 ตัว	4	3	75.00	พอใช้
	4.3 ดีดขยี้8 ตัว	2	2	100.00	ดี
	4.4 ดีดขยี้13 ตัว	1	1	100.00	ดี
	4.5 ดีดขยี้15 ตัว	1	1	100.00	ดี
	4.6 ดีดขยี้18 ตัว	1	0	0.00	ปรับปรุง
5.การดีดรูตสาย	5.1 รูตสายขึ้น	4	4	100.00	ดี
	5.2 รูตสายลง	2	2	100.00	ดี
6.การดีดตบสาย	11	11	100.00	ดี	

*ความสมบูรณ์คือ การบรรเลงกลวิธีได้อย่างถูกวิธีโดยไม่มีเสียงใดเสียงหนึ่งขาดหาย

ข้อเสนอแนะ: 1. การสละบัดมีการพัฒนาขึ้น เข้าใจในเรื่องของจังหวะและช่องไฟในการสละบัด แต่อาจจะพบปัญหาเสียงขาดสายบ้างในบางจุดที่มีการสละบัดต่อเนื่องหรือมีการสละบัดข้ามเสียง

2. การขยี้ สามารถขยี้ได้คมชัดมากขึ้น จังหวะและช่องไฟมีความสม่ำเสมอ แต่ควรฝึกขยี้ในทำนองที่มีความต่อเนื่องกันหลายตัวโน้ต เพราะว่า การขยี้หลายตัวโน้ตจะต้องใช้กำลังและความแม่นยำในการบรรเลงสูง

ลงชื่อ

(.....)

ผู้เชี่ยวชาญ

แบบประเมินผลการบรรเลงเพลงเดี่ยวสารถึ

เครื่องมือ...จะเข้.....

ครั้งที่ 4

กลวิธี		สถิติ			ผลการประเมิน
		จำนวนเต็ม	จำนวน ความสมบูรณ์	ร้อยละ	
1.การดีดทึงน้อย		44	43	97.72	ดี
2.การดีดเร็ว		11	10	90.90	ดี
3.การสละบ้ด	3.1 สละบ้ดเสียงเดี่ยว	43	43	100.00	ดี
	3.2 สละบ้ด2เสียง (ข้ามเสียง)	4	4	100.00	ดี
	3.3 สละบ้ด2เสียง (ดีดกััน)	4	4	100.00	ดี
	3.4 สละบ้ด3 เสียง เรียงนิ้ว (สละบ้ดลง)	59	56	94.91	ดี
	3.5 สละบ้ด3 เสียง เรียงนิ้ว (สละบ้ดขึ้น)	22	20	90.90	ดี
	3.6 สละบ้ด3 เสียง ข้ามเสียง (สละบ้ดขึ้น)	4	4	100.00	ดี
	3.7 สละบ้ด 3 เสียง ข้ามเสียง (สละบ้ดลง)	1	1	100.00	ดี
4.การดีดขยี้	4.1 ดีดขยี้4 ตัว	2	2	100.00	ดี
	4.2 ดีดขยี้5 ตัว	4	4	100.00	ดี
	4.3 ดีดขยี้8 ตัว	2	2	100.00	ดี
	4.4 ดีดขยี้13 ตัว	1	1	100.00	ดี
	4.5 ดีดขยี้15 ตัว	1	1	100.00	ดี
	4.6 ดีดขยี้18 ตัว	1	1	100.00	ดี
5.การดีดรูดสาย	5.1 รูดสายขึ้น	4	4	100.00	ดี
	5.2 รูดสายลง	2	2	100.00	ดี
6.การดีดตบสาย		11	11	100.00	ดี

*ความสมบูรณ์คือ การบรรเลงกลวิธีได้อย่างถูกวิธีโดยไม่มีเสียงใดเสียงหนึ่งขาดหาย

ข้อเสนอแนะ. 1. ควรฝึกสละบ้ดเพิ่มเติม ในทำนองที่มีการสละบ้ดดีดกัันต่อเนื่อง เพราะยังมีบางลูกสละบ้ดที่เสียงขาดหายไป

ลงชื่อ

(.....)

ผู้เข้ชวยชาญ

สรุปการประเมินแบบฝึกหัดหลัก

แบบฝึกหัดที่ 1 ท่อน 1 เทียบแรก วรรคที่ 2 หน้าทับที่ 1

ซลทล -	ทลช ด ร ม						
		←	→	ด ร ม ช ร ม ร	ด ร ด - ล	ม ร ม ด ร ด	ล ด ล - ช
		- ซลทลทล	มรดทลช - ด				

ก่อนการใช้แบบฝึกหัด

นักศึกษาไม่สามารถขยี้ได้ครบทุกเสียง หรือ มีเสียงบอดหลายเสียงในการขยี้สองห้องเพลงนี้ เนื่องจากการใช้ไม้ตีและการกดนิ้วไม่มีความสัมพันธ์กัน เสียงที่ออกมาไม่มีความสม่ำเสมอ ไม่ตีตเข้าออกเสียงไม่เท่ากัน จังหวะหรือช่องไฟไม่ตรงตามที่กำหนด และทำนองดังกล่าวมีการขยี้ติดต่อกันสองห้องเพลง และมีตัวโน้ตติดต่อกันถึง 13 ตัว ซึ่งต้องใช้ทักษะในการขยี้ค่อนข้างสูงมาก

การใช้แบบฝึกหัด

1. ทำความคุ้นเคยกับทำนองโดยการตีซ้ำๆ ทุกตัวโน้ต โดยต้องให้นิ้วที่กดนมและไม้ตีตีมีความสัมพันธ์กันทุกตัวโน้ต คือ ตีและกดพร้อมกันทุกตัวโน้ต โดยทุกตัวโน้ตที่ตีจะต้องมีความห่างสม่ำเสมอ ไม่ตีตเข้าออกมีเสียงที่ดังสม่ำเสมอ เมื่อสามารถตีได้ชัดทั้ง 13 เสียง จึงเพิ่มความเร็วขึ้น ข้อที่ควรระวังคือ ต้องมั่นใจว่า การเพิ่มความเร็วขึ้นนั้น ต้องมาจากการที่สามารถตีได้ชัดครบทุกเสียงในจังหวะที่ช้าแล้วจริงๆ ถ้าหากฝืนเร่งความเร็วขึ้น โดยที่ในจังหวะช้าๆยังทำไม่ได้ไม่ครบทุกเสียง ก็จะทำให้พื้นฐานในการขยี้ไม่แน่นเพียงพอ และปัญหานี้มักเกิดขึ้นกับนักเรียนที่มีความใจร้อน ฉะนั้นต้องกำชับนักเรียนให้ฝึกด้วยความใจเย็น

2. หลังจากที่ฝึกขยี้ในจังหวะที่ช้าและเพิ่มความเร็วจนเริ่มมีความคล่องตัวแล้ว สิ่งที่ต้องปรับปรุงต่อ คือ นักศึกษาส่วนใหญ่จะยกนิ้วในลูกขยี้ที่มีเสียงเรียงกัน ทำให้เสียงที่ออกมาไม่มีความสม่ำเสมอ ยกตัวอย่างห้องที่ 4 จะสังเกตได้ว่า ตั้งแต่โน้ตตัว ด ไปถึง ล นั้น ใช้นิ้วนางทั้งหมด เท่ากับว่ามีการใช้นิ้วนางทั้งหมด 4 เสียงติดต่อกัน ทั้ง 4 เสียงนี้ ควรฝึกให้วางนิ้วในลักษณะรูตสายลงไปจากเสียง ด ไปถึง เสียง ล โดยระหว่างที่รูตลงไปนั้น ไม้ตีที่ตีติดต้องมีความสัมพันธ์กับทั้ง 4 เสียง เพื่อให้การขยี้มีความสม่ำเสมอและน่าฟังมากขึ้น

3. ในการขยี้ครั้งนี้ เป็นการขยี้สายทุ้ม ซึ่งจะทำให้ยากกว่าการขยี้สายเอก จะรู้สึกได้ว่าความแข็งแรงของนิ้วจะลดน้อยลงไปเมื่อต้องขยี้ในสายทุ้ม อาจจะเป็นเพราะมาจากตำแหน่งในการวางนิ้วที่ต้องวางต่ำลงมาใหวางในสายทุ้ม ทำให้เกิดความไม่ถนัด ปัญหานี้สามารถแก้ได้โดยการฝึกแบบฝึกหัดนี้ อย่างสม่ำเสมอ จะทำให้เกิดความเคยชินในการขยี้สายทุ้ม เมื่อเกิดความเคยชินจะสามารถพัฒนาไปสู่ความชำนาญได้

4. ฝึกจังหวะในการขยี้ จะทำให้การขยี้มีอัตราส่วนที่ชัดเจนและทราบว่าจะแต่ละตัวโน้ตอยู่ในกรอบอย่างไร วิธีการฝึก คือ ให้นึกถึงจังหวะดังขึ้นเดียวเป็นตัวกำกับจังหวะ เพราะจะทำให้กำหนดจังหวะได้ง่ายมากขึ้นโดยกำหนดให้เสียง ท ในห้องที่ 3 เป็นจังหวะดัง เสียง ร ในห้องที่ 3 เป็นจังหวะฉับ เสียง ท ในห้องที่ 4 เป็นจังหวะดัง และเสียง ด ในห้องที่ 4 เป็นจังหวะฉับ ดังนี้

- ชลทลทตร	มรดทลช - ด

เมื่อฝึกบ่อยๆ จะทำให้เกิดความแม่นยำในเรื่องของจังหวะ และทำให้เข้าใจในอัตราส่วนของการขยับในทำนองนั้นมากขึ้น

5. หลังจากทีฝึกขยับจนเกิดความชำนาญแล้ว ควรมีการฝึกขยับเข้ากับทำนองเพลงด้วย เพื่อให้เกิดความคุ้นเคยกับทำนองเพลง เพราะบางครั้ง การที่ฝึกแต่ลูกขยับซ้ำๆ เราอาจจะทำได้จริง และเมื่อเข้าทำนองเพลง ก็อาจจะเกิดปัจจัยอื่นที่ทำให้ลูกขยับที่ฝึกมานั้นไม่สมบูรณ์ได้ เช่น ทำนองก่อนหน้าที่จะมีการขยับ มีการสับตบมาอย่างต่อเนื่อง หรือมีทำนองที่ใช้กำลังมาก เมื่อมาถึงจุดที่ต้องขยับ ก็ทำให้หมดแรงและไม่สามารถขยับได้ตามที่ฝึกซ้อมมา ฉะนั้นเมื่อฝึกขยับจนชำนาญแล้วต้องมีการบรรเลงกับทำนองเพลงก่อนหน้าและหลังจากการขยับด้วยและทุกครั้งที่มีการฝึกเข้ากับทำนองต้องมีการตีจังหวะ อาจจะใช้นิ้วหรือมือกำกับจังหวะ เพื่อให้เข้าใจจังหวะในการขยับกับทำนองในลักษณะนี้มากขึ้น

หลังการใช้แบบฝึกหัด

นักเรียนสามารถใช้ไม้ติดได้สัมพันธ์กับนิ้วที่กดสาย มีความคุ้นเคยกับตัวโน้ตที่ขยับ และเข้าใจจังหวะในการขยับ ทำให้การขยับมีประสิทธิภาพมากขึ้น หลังจากที่ใช้แบบฝึกหัดนี้อย่างต่อเนื่อง ทำให้เห็นว่า นักเรียนสามารถต่อยอดโดยการนำไปปรับใช้การกับขยับทำนองอื่นในเพลงสารถี และเพลงเดี่ยวอื่นได้

แบบฝึกหัดที่ 2 ท่อน 1 เที้ยวแรก วรรคที่ 1 หน้าทับที่ 2

ต ร ม พ	ท พ พ ช ล	ด ม ร ด ล	ล ต ล ช พ	ม ร ต ร ม	พ ม ง ม พ	- ต ร ม พ ร ม พ	ช ม พ ช ล พ ล
						←	→

ก่อนการใช้แบบฝึกหัด

นักศึกษาไม่สามารถขยับได้ครบทุกเสียง หรือ มีเสียงบอดหลายเสียงในการขยับสองห้องเพลงนี้ เนื่องจากการใช้ไม้ติดและการกดนิ้วไม่มีความสัมพันธ์กัน เสียงที่ออกมาไม่มีความสม่ำเสมอ เสียงไม้ติดเข้าออกตึงไม่เท่ากัน จังหวะหรือช่องไฟไม่ตรงตามที่กำหนด และทำนองดังกล่าวมีการขยับติดต่อกันสองห้องเพลง มีตัวโน้ตติดต่อกันถึง 15 ตัว และนิ้วที่กดลงบนนม จะมีลักษณะไต่จากเสียงต่ำมาหาเสียงสูง พบว่ามีลักษณะคล้ายนิ้วพันกันเมื่อขยับทำนองนี้

การใช้แบบฝึกหัด

1. ทำความคุ้นเคยกับทำนองโดยการติดซ้ำๆ ทุกตัวโน้ต โดยต้องให้นิ้วที่กดนมและไม้ติดมีความสัมพันธ์กันทุกตัวโน้ต คือ ติดและกดพร้อมกันทุกตัวโน้ต โดยทุกตัวโน้ตที่ติดจะต้องมีความห่างสม่ำเสมอ ไม่ติดเข้าออกมีเสียงที่ตึงสม่ำเสมอเมื่อสามารถติดได้ชัดทั้ง 15 เสียง จึงเพิ่มความเร็วขึ้น ข้อที่ควรระวังคือ ต้องมั่นใจว่า การเพิ่มความเร็วขึ้นนั้น ต้องมาจากการที่สามารถติดได้ชัดครบทุก

ก่อนการใช้แบบฝึกหัด

นักศึกษาไม่สามารถขยับได้ครบทุกเสียง หรือ มีเสียงบอดหลายเสียงในการขยับสองห้องเพลงนี้ เนื่องจากการใช้ไม้ตีและการกดนิ้วไม่มีความสัมพันธ์กัน เสียงที่ออกมาไม่มีความสม่ำเสมอกัน ไม้ตีตีเข้าออกเสียงไม่เท่ากัน จังหวะหรือช่องไฟไม่ตรงตามที่กำหนด และทำนองดังกล่าวมีการขยับติดต่อกัน 8 ตัว และมีการใช้นิ้วที่ค่อนข้างยาก ซึ่งต้องใช้ทักษะในการขยับค่อนข้างสูง

การใช้แบบฝึกหัด

1. ทำความคุ้นเคยกับทำนองโดยการตีซ้ำๆ ทุกตัวโน้ต โดยต้องให้นิ้วที่กดนมและไม้ตีมีความสัมพันธ์กันทุกตัวโน้ต คือ ตีและกดพร้อมกันทุกตัวโน้ต โดยทุกตัวโน้ตที่ตีจะต้องมีความสม่ำเสมอกัน ไม้ตีตีเข้าออกมีเสียงที่ตั้งสม่ำเสมอกัน เมื่อสามารถตีได้ชัดทั้ง 8 เสียง จึงเพิ่มความเร็วขึ้น ข้อที่ควรระวังคือ ต้องมั่นใจว่า การเพิ่มความเร็วจนนั้น ต้องมาจากการที่สามารถตีได้ชัดครบทุกเสียงในจังหวะที่ช้าแล้วจริงๆ ถ้าหากฝืนเร่งความเร็วขึ้น โดยที่ในจังหวะช้ายังทำได้ไม่ครบทุกเสียง ก็จะทำให้พื้นฐานในการขยับไม่แน่นเพียงพอ และปัญหานี้มักเกิดขึ้นกับนักเรียนที่มีความใจร้อน ฉะนั้นต้องกำชับนักศึกษาให้ฝึกด้วยความใจเย็น

2. สิ่งที่ต้องระวังในการฝึกแบบฝึกหัดนี้ คือ ตรงโน้ตที่ว่า “ตมรด” จะมีการใช้นิ้วที่ฝึกออกไป คือมีการข้ามเสียงจาก โด ไป มี ซึ่งจะทำให้เกิดความผิดพลาดบ่อยครั้ง ฉะนั้นต้องฝึกให้เกิดความเคยชิน และจับจังหวะและความห่างของนิ้วให้แม่นยำ เพื่อจะได้ไม่ผิดเสียง

3. ในการขยับครั้งนี้จะสังเกตได้ว่า จะฝึกขยับเพียงห้องเดียวไม่ได้ นอกจากการฝึกขยับในห้องที่ 2 แล้ว ควรมีการฝึกเพิ่มจากห้องที่ 1 ด้วย เพราะมีตัวโน้ตหนึ่งที่มีบทบาทสำคัญในการขยับครั้งนี้ นั่นคือเสียง ท ซึ่งเป็นโน้ตตัวสุดท้ายของห้องที่ 1 อาจกล่าวได้ว่า การขยับครั้งนี้เริ่มต้นที่ตัว ที เลยกว่าได้ และปัญหาที่พบคือ นักศึกษาส่วนมากจะเล่นเสียง ที ไม่ตรงจังหวะ คือ มักจะมาก่อนจังหวะตกในห้องนั้น อาจเกิดจากความกลัวว่าจะขยับไม่ทัน ซึ่งเป็นเรื่องที่ผิดร้ายแรงมาก เสียง ที นั้นต้องตกตรงจังหวะถึงจะขยับในห้องต่อไปได้อย่างถูกต้องบางส่วน ฉะนั้น ควรฝึกขยับโดยเริ่มต้นจากห้องเพลงที่ 1 เพื่อให้เข้าใจจังหวะมากขึ้น และทุกครั้งที่มีการฝึกเข้ากับทำนองต้องมีการตีจังหวะ อาจจะใช้ฉิ่งหรือมือกำกับจังหวะ เพื่อให้เข้าใจจังหวะในการขยับกับทำนองในลักษณะนี้มากขึ้น

4. ฝึกจังหวะในการขยับ จะทำให้การขยับมีอัตราส่วนที่ชัดเจนและทราบว่าแต่ละตัวโน้ตอยู่ในกรอบอย่างไร วิธีการฝึก คือ ให้นักถึงจังหวะฉิ่งขึ้นเดียวเป็นตัวกำกับจังหวะ เพราะจะทำให้กำหนดจังหวะได้ง่ายมากขึ้นโดยกำหนดให้เสียง ที ในห้องที่ 2 เป็นจังหวะฉิ่ง เสียง โด ในห้องที่ 2 เป็นจังหวะฉับ ดังนี้

ดริ่ดตมรด

เมื่อฝึกบ่อยๆ จะทำให้เกิดความแม่นยำในเรื่องของจังหวะ และทำให้เข้าใจในอัตราส่วนของการขยับในทำนองนี้มากขึ้น

หลังการใช้แบบฝึกหัด

นักศึกษาสามารถใช้ไม้ตีได้สัมพันธ์กับนิ้วที่กดสาย มีความคุ้นเคยกับตัวโน้ตที่ขยี้ และเข้าใจจังหวะในการขยี้ ทำให้การขยี้มีประสิทธิภาพมากขึ้น จากปัญหาที่พบมากที่สุดในรูปแบบฝึกหัดนี้คือ เรื่องของจังหวะ เมื่อมีการใช้แบบฝึกหัดแบบถูกวิธี ก็ทำให้แก้ปัญหานี้ได้ดี และหลังจากที่ใช้แบบฝึกหัดนี้อย่างต่อเนื่อง ทำให้เห็นว่า นักศึกษาสามารถต่อยอดโดยการนำไปปรับใช้กับการขยี้ทำนองอื่นในเพลงสาร์ถิ และเพลงเดี่ยวอื่นๆได้

แบบฝึกหัดที่ 4 ท่อน 1 เทียบกลับ วรรคที่ 2 หน้าทับที่ 2

ด ฟ ซ ล ซ ฟ	ฟ ซ ล	ท ร ร ติ ฟ	ซ ล ท ร ติ ฟ	ด ท ล ท ล ซ	ล ซ ฟ ร ติ ฟ	ด ท ล ท ล ซ	ล ซ ฟ - ซ
	ด						

ก่อนการใช้แบบฝึกหัด

การขยี้ในทำนองนี้ อาจจะได้ไม่มีความยากมาก เนื่องจากเป็นการขยี้เพียง 5 ตัวโน้ต และมีลักษณะเรียงเสียง แต่ปัญหาที่พบคือ เรื่องของจังหวะ เมื่อบรรเลงในทำนองแล้วเกิดความไม่ลงตัว อาจจะทำให้เกิดความไม่แน่ใจว่า จะเริ่มขยี้เมื่อใด และขยี้ในความเร็วเท่าใด จึงทำให้เกิดปัญหาดังกล่าวขึ้น

การใช้แบบฝึกหัด

1. ทำความคุ้นเคยกับทำนองโดยการตีซ้ำๆ ทุกตัวโน้ต โดยต้องให้นิ้วที่กดนมและไม้ตีมีความสัมพันธ์กันทุกตัวโน้ต คือ ตีและกดพร้อมกันทุกตัวโน้ต โดยทุกตัวโน้ตที่ตีจะต้องมีความห่างสม่ำเสมอ ไม่ตีตื้อเข้าออกมีเสียงที่ตั้งสม่ำเสมอ เมื่อสามารถตีได้ชัดทั้ง 5 เสียง จึงเพิ่มความเร็วขึ้น ข้อที่ควรระวังคือ ต้องมั่นใจว่า การเพิ่มความเร็วขึ้นนั้น ต้องมาจากการที่สามารถตีได้ชัดครบทุกเสียงในจังหวะที่ช้าแล้วจริงๆ ถ้าหากฝืนเร่งความเร็วขึ้น โดยที่ในจังหวะช้าๆยังทำได้ไม่ครบทุกเสียง ก็จะทำให้พื้นฐานในการขยี้ไม่แน่นเพียงพอ และปัญหานี้มักเกิดขึ้นกับนักเรียนที่มีความใจร้อน ฉะนั้นต้องกำชับนักศึกษาให้ฝึกด้วยความใจเย็น

2. หลังจากตีฝึกขยี้ทั้ง 5 ตัวโน้ตในจังหวะที่ช้าและเพิ่มความเร็วจนเริ่มมีความคล่องตัวแล้ว จึงมาฝึกขยี้ให้ตรงกับจังหวะ โดยพยายามฝึกขยี้ให้เสียง ฟ ตกตรงตามจังหวะ ห้ามตกก่อนหรือหลังจังหวะเด็ดขาด ซึ่งส่วนนี้ต้องอาศัยทักษะส่วนตัว เพราะความเร็วในการขยี้ของแต่ละคนนั้นไม่มีความเท่าเทียมกัน แต่จังหวะตกคือสิ่งสำคัญที่ไม่ว่าจะสามารถขยี้ได้เร็วหรือช้า ต้องต้องลงตามจังหวะเช่นเดียวกัน

3. ฝึกทำนองอื่นๆทั้งก่อนหน้าหรือหลังกลวิธี เพื่อให้เคยชินกับทำนองเพลง เวลาเข้าเพลงจะทำให้เล่นได้สมบูรณ์มากขึ้น

หลังการใช้แบบฝึกหัด

นักศึกษาสามารถใช้ไม้ตีได้สัมพันธ์กับนิ้วที่กดสาย มีความคุ้นเคยกับตัวโน้ตที่ขยี้ และเข้าใจจังหวะในการขยี้ เสียงสุดท้ายของการขยี้ตกตรงจังหวะ ทำให้การขยี้มีประสิทธิภาพมากขึ้น หลังจาก

ใช้แบบฝึกหัดนี้อย่างต่อเนื่อง ทำให้เห็นว่า นักศึกษาสามารถต่อยอดโดยการนำไปปรับใช้การกับขั้ย ทำนองอื่นในเพลงสาร์ถี และเพลงเดี่ยวอื่นได้

แบบฝึกหัดที่ 5 ท่อน 1 เทียบกลับ วรคที่ 1 หน้าทาบที่ 4

พ ซ ล ด ช	ด ล ช พ ด	ม ร ด ด	ร ม พ ช	ด ล ช พ	ร ี ด ท พ	ล ช ท ล	ด ท ร ี ด
		ช					

ก่อนการใช้แบบฝึกหัด

ปัญหาที่พบในท่อนนี้คือ การสับัดสามเสียงเรียงเสียงลงในท่อนที่ 2 ซึ่งเป็นการสับัดธรรมดา แต่ที่ทำให้เกิดความยาก คือ เป็นการสับัดที่ใช้นิ้วนางเพียงนิ้วเดียวกดทั้งสามเสียง ซึ่งจะมีความยากกว่าการสับัดโดยใช้สามนิ้ว หรือสองนิ้ว และจากการที่ได้สังเกต นักศึกษาจะมีความผิดพลาดในการสับัดด้วยนิ้วเดียวบ่อยครั้ง ทำให้เกิดความไม่สมบูรณ์ในการเดี่ยว

การใช้แบบฝึกหัด

1. เริ่มฝึกจากการติดไม้ติดเข้าออกเข้าให้มีความสม่ำเสมอ เสียงที่ติดออกมาทั้งสามเสียง ต้องมีความดังเท่ากัน หลังจากนั้นให้กดนิ้วนางลงบนเสียง “ลชพ” โดยไม่มีการยกนิ้ว ลักษณะคล้ายกับการรูดนิ้วลงไปบนสายทั้งสามเสียง สิ่งที่ต้องคำนึง คือ ระยะเวลาที่รูดนิ้วลงไปบนสายนั้น จะต้องมีความพร้อมเพรียงกับการติดเข้าออกเข้าในแต่ละครั้งด้วย สังเกตได้จากเสียงที่ออกมา จะต้องครบทั้งสามเสียงอย่างสม่ำเสมอ ในขั้นต้นนี้ควรทำอย่างช้าและสังเกตเสียงที่ออกมา หากมีความคมชัดแล้ว จึงเพิ่มความเร็วขึ้น ไม่ควรเร่งจังหวะขึ้นในกรณีที่ยังทำสามเสียงไม่ชัด

2. หากมีการฝึกในช่วงแรกๆ จะพบปัญหาคือ อาการเจ็บนิ้ว ซึ่งจะพบได้มากในนักศึกษาที่ไม่เคยฝึกการสับัดหนักๆ และนิ้วที่หนึ่งยังไม่ต้านพอ ซึ่งไม่มีวิธีการแก้ปัญหา นอกจากต้องข้ามพ้นความเจ็บปวดนี้ไปได้ การสับัดสามเสียงที่ใช้เพียงนิ้วเดียวนั้น จะมีความเจ็บปวดมากกว่าการสับัดสามนิ้วหรือสองนิ้ว และไม่ควรใช้นิ้วอื่นมาแทนนิ้วที่เจ็บ เพราะจะทำให้เกิดความไม่ถูกต้องในการบรรเลง อาจส่งผลถึงคุณภาพเสียงและความสวยงามในการบรรเลงด้วย

3. การสับัดนั้น เสียงทุกเสียงมีความสำคัญ แต่ถ้าหากการเริ่มต้นไม่ดีแล้ว ก็จะทำให้การสับัดนั้นๆ ไม่มีประสิทธิภาพ ฉะนั้น ในการที่จะสับัด ต้องตั้งสติให้ดีและตั้งหลักให้ตั้งตั้งแต่เสียงแรก มิเช่นนั้นแล้วการสับัดแต่ละครั้งก็จะไม่มีคุณภาพ

4. ฝึกทำนองอื่นๆ ก่อนหน้าหรือหลังกลวิธี เพื่อให้เคยชินกับทำนองเพลง เวลาเข้าเพลงจะทำให้เล่นได้สมบูรณ์มากขึ้น

หลังการใช้แบบฝึกหัด

หลังจากที่ฝึกแบบฝึกหัดนี้ไประยะหนึ่ง พบว่านิ้วของนักศึกษาจะมีหน้าที่แข็งแรงหรือมีความต้านเพียงพอ เพื่อมีการสับัดโดยใช้นิ้วเดียว ก็จะไม่พบปัญหาเรื่องการเจ็บปวด เมื่อสับัดในจุดดังกล่าว ก็จะไม่เกิดความกังวล และสามารถสับัดได้อย่างเต็มที่ นอกจากนี้การฝึกในแบบฝึกหัดนี้ยังส่งผลให้นักศึกษาสามารถสับัดในลักษณะเดียวกันนี้ในจุดอื่นๆ ได้อย่างมีประสิทธิภาพ และสามารถนำวิธีการไปใช้กับเพลงอื่นๆ ได้เช่นเดียวกัน

แบบฝึกหัดที่ 6 ท่อน 2 เที้ยวแรก วรรคที่ 1 หน้าทับที่ 1

ดริมวอร์ด	ถัด ล ช	ฟ ต ร ม	ฟชฟมฟลชฟ	ดัดด ร	ม ฟ	ดัดด ฟ	ช ล
				ร	ม ฟ	ฟ	ช ล

ก่อนการใช้แบบฝึกหัด

นักศึกษาไม่สามารถขยี้ได้ครบทุกเสียง หรือ มีเสียงบอดหลายเสียงในการขยี้สองห้องเพลงนี้ เนื่องจากการใช้ไม้ตีและการกดนิ้วไม่มีความสัมพันธ์กัน เสียงที่ออกมาไม่มีความสม่ำเสมอ ไม่ตีตีเข้าออกเสียงไม่เท่ากัน จังหวะหรือช่องไฟไม่ตรงตามที่กำหนด และทำนองดังกล่าวมีการขยี้ติดต่อกัน 8 ตัว และมีการใช้นิ้วที่ค่อนข้างยาก ซึ่งต้องใช้ทักษะในการขยี้ค่อนข้างสูง ปัญหาที่พบจะคล้ายกับแบบฝึกหัดที่ 3 เนื่องจากเป็นทำนองเดียวกัน ต่างกันแค่คนละเสียงเท่านั้น

การใช้แบบฝึกหัด

1. นำความคุ้นเคยกับทำนองโดยการตีซ้ำๆ ทุกตัวโน้ต โดยต้องให้นิ้วที่กด นุ่มและไม่ตีตีมีความสัมพันธ์กันทุกตัวโน้ต คือ ตีและกดพร้อมกันทุกตัวโน้ต โดยทุกตัวโน้ตที่ตีจะต้องมีความห่างสม่ำเสมอ ไม่ตีตีเข้าออกมีเสียงที่ตั้งสม่ำเสมอ เมื่อสามารถตีได้ชัดทั้ง 8 เสียง จึงเพิ่มความเร็วขึ้น ข้อที่ควรระวังคือ ต้องมั่นใจว่า การเพิ่มความเร็วขึ้นนั้น ต้องมาจากการที่สามารถตีได้ชัดครบทุกเสียงในจังหวะที่ช้าแล้วจริงๆ ถ้าหากฝืนเร่งความเร็วขึ้น โดยที่ในจังหวะช้ายังทำไม่ได้ไม่ครบทุกเสียง ก็จะทำให้พื้นฐานในการขยี้ไม่แน่นเพียงพอ และปัญหานี้มักเกิดขึ้นกับนักศึกษาที่มีความใจร้อน ฉะนั้นต้องกำชับให้ฝึกด้วยความใจเย็น

2. สิ่งที่ต้องระวังในการฝึกแบบฝึกหัดนี้ คือ ตรงโน้ตที่ว่า “ฟลชฟ” จะมีการใช้นิ้วที่ฝึกออกไป คือมีการข้ามเสียงจาก ฟา ไป ลา ซึ่งจะทำให้เกิดความผิดพลาดบ่อยครั้ง เช่นเดียวกับแบบฝึกหัดที่ 3 แต่แบบฝึกหัดนี้จะมีความยากมากกว่า เนื่องจากนมจะมีความห่างกันมากกว่า ฉะนั้นต้องฝึกให้เกิดความเคยชิน และจับจังหวะและความห่างของนิ้วให้แม่นยำ เพื่อจะได้ไม่ผิดเสียง

3. ในการขยี้ครั้งนี้จะสังเกตได้ว่า จะฝึกขยี้เพียงห้องเดียวไม่ได้ นอกจากการฝึกขยี้ในห้องที่ 4 แล้ว ควรมีการฝึกเพิ่มจากทำนองก่อนหน้านี้ด้วย เพราะมีตัวโน้ตหนึ่งที่มีบทบาทสำคัญในการขยี้ครั้งนี้ นั่นคือ เสียง ม ซึ่งเป็นโน้ตตัวสุดท้ายของห้องที่ 3 อาจกล่าวได้ว่า การขยี้ครั้งนี้เริ่มต้นที่ตัว ม เลยกว่า ได้ และปัญหาที่พบคือ นักศึกษาส่วนมากจะเล่นเสียง มี ไม่ตรงจังหวะ คือ มักจะมาก่อนจังหวะตกในห้องนั้น ซึ่งเป็นเรื่องที่ต้องแก้ไขมาก เสียง มี นั้นต้องตกตรงจังหวะถึงจะขยี้ในห้องต่อไปได้อย่างถูกต้องราบรื่น ฉะนั้น ควรฝึกขยี้โดยเริ่มต้นจากห้องเพลงที่ 3 เพื่อให้เข้าใจจังหวะมากขึ้น และทุกครั้งที่มีการฝึกเข้ากับทำนองต้องมีการตีจังหวะ อาจจะใช้ฉิ่งหรือมือกำกับจังหวะ เพื่อให้เข้าใจจังหวะในการขยี้กับทำนองในลักษณะนี้มากขึ้น

4. ฝึกจังหวะในการขยี้ จะทำให้การขยี้มีอัตราส่วนที่ชัดเจนและทราบว่าจะแต่ละตัวโน้ตอยู่ในกรอบอย่างไร วิธีการฝึก คือ ให้นักถึงจังหวะฉิ่งขึ้นเดียวเป็นตัวกำกับจังหวะ เพราะจะให้ง่ายกว่าจังหวะได้ง่ายมากขึ้นโดยกำหนดให้เสียง มี ในตำแหน่งที่ 4 ของห้องที่ 4 เป็นจังหวะฉิ่ง เสียง ฟา ในตำแหน่งที่ 8 ของห้องที่ 4 เป็นจังหวะฉับ ดังนี้

ฟซฟมฟลซฟ
.
.

เมื่อฝึกบ่อยๆ จะทำให้เกิดความแม่นยำในเรื่องของจังหวะ และทำให้เข้าใจในอัตราส่วนของการขยี้ในการทำงานนี้มากขึ้น

หลังการใช้แบบฝึกหัด

นักศึกษาสามารถใช้ไม้ตีได้สัมพันธ์กับนิ้วที่กดสาย มีความคุ้นเคยกับตัวโน้ตที่ขยี้ และเข้าใจจังหวะในการขยี้ ทำให้การขยี้มีประสิทธิภาพมากขึ้น จากปัญหาที่พบมากที่สุดในรูปแบบฝึกหัดนี้ คือ เรื่องของจังหวะ เมื่อมีการใช้แบบฝึกหัดแบบถูกวิธี ก็ทำให้แก้ปัญหานี้ได้ดี และหลังจากที่ใช้แบบฝึกหัดนี้อย่างต่อเนื่อง ทำให้เห็นว่า นักศึกษาสามารถต่อยอดโดยการนำไปปรับใช้การกับขยี้ทำนองอื่นในเพลงสาร์ถี และเพลงเดี่ยวอื่นได้

แบบฝึกหัดที่ 7 ท่อน 2 เที้ยวแรก วรรคที่ 1 หน้าทับที่ 4

ร	ฟ ซลซฟร	ฟซลคัลซฟร	ฟซลรคัล-ซ	รคัลรล	คัลฟลซ	ลรซฟ	ซคฟร
ซลค							

ก่อนการใช้แบบฝึกหัด

นักศึกษาไม่สามารถขยี้ได้ครบทุกเสียง หรือ มีเสียงบอดหลายเสียงในการขยี้สามห้องเพลงนี้ เนื่องจากการใช้ไม้ตีและการกดนิ้วไม่มีความสัมพันธ์กัน เสียงที่ออกมาไม่มีความสม่ำเสมอ ไม่ติดเข้าออกเสียงไม่เท่ากัน จังหวะหรือช่องไฟไม่ตรงตามที่กำหนด และทำนองดังกล่าวมีการขยี้ติดต่อกันสามห้องเพลง และมีตัวโน้ตติดต่อกันถึง 18 ตัว นับว่าเป็นการขยี้ที่ต้องใช้ทักษะในการขยี้สูงมาก มีโอกาสที่จะเกิดความผิดพลาดบ่อยครั้งหากฝึกซ้อมไม่เพียงพอ

การใช้แบบฝึกหัด

1. ทำความคุ้นเคยกับทำนองโดยการตีซ้ำๆ ทุกตัวโน้ต โดยต้องให้นิ้วที่กดนมและไม้ตีมีความสัมพันธ์กันทุกตัวโน้ต คือ ตีและกดพร้อมกันทุกตัวโน้ต โดยทุกตัวโน้ตที่ตีจะต้องมีความห่างสม่ำเสมอ ไม่ติดเข้าออกมีเสียงที่ตั้งสม่ำเสมอ เมื่อสามารถตีได้ชัดทั้ง 18 เสียง จึงเพิ่มความเร็วขึ้น ข้อที่ควรระวังคือ ต้องมั่นใจว่า การเพิ่มความเร็วขึ้นนั้น ต้องมาจากการที่สามารถตีได้ชัดครบทุกเสียงในจังหวะที่ช้าแล้วจริงๆ ถ้าหากฝืนเร่งความเร็วขึ้น โดยที่ในจังหวะช้าๆยังทำไม่ได้ครบทุกเสียง ก็จะทำให้พื้นฐานในการขยี้ไม่แน่นเพียงพอ และปัญหานี้มักเกิดขึ้นกับนักเรียนที่มีความใจร้อน ฉะนั้นต้องกำชับนักเรียนให้ฝึกด้วยความใจเย็น

2. หลังจากที่ฝึกขยี้ในจังหวะที่ช้าและเพิ่มความเร็วจนเริ่มมีความคล่องตัวแล้ว สิ่งที่ต้องปรับปรุงต่อ คือ การฝึกрудนิ้วไปบนนมตามเสียงต่างๆ ขั้นตอนแรกคือ การрудนิ้วชี้ไปตามเสียง “ฟลด์” โดยการฝึกрудนิ้วทั้ง 4 เสียงนี้ ต้องมีความสัมพันธ์กับไม้ตืดที่ตืดเข้าออกด้วย หลังจากฝึก 4 เสียงนี้แล้ว จึงมาการрудนิ้วนางไปตามเสียง “ลขพร” โดยการฝึกрудนิ้วทั้ง 4 เสียงนี้ ต้องมีความสัมพันธ์กับไม้ตืดที่ตืดเข้าออกด้วยเช่นเดียวกัน และสุดท้ายคือ การрудเสียง “ฟลลร์” จะเห็นได้ว่าจากเสียง ลา ไปหา เร นั้น มีความห่างกันถึง 2 เสียง ฉะนั้นต้องมีการฝึกข้ามเสียงโดยใช้นิ้วนางเพียงนิ้วเดียวให้ความแม่นยำ มิเช่นนั้นจำให้การขยี้เกิดความผิดพลาดได้

3. ฝึกจังหวะในการขยี้ จะทำให้การขยี้มีอัตราส่วนที่ชัดเจนและทราบว่าจะแต่ละตัวโน้ตอยู่ในกรอบอย่างไร วิธีการฝึก คือ ให้นึกถึงจังหวะฉิ่งชั้นเดียวเป็นตัวกำกับกับจังหวะ เพราะจะทำให้กำหนดจังหวะได้ง่ายมากขึ้นโดยกำหนดให้เสียงซอล ในห้องที่ 2 เป็นจังหวะฉิ่ง เสียงเร ในห้องที่ 2 เป็นจังหวะฉับ เสียงโด ในห้องที่ 3 เป็นจังหวะฉิ่ง และเสียงเร ในห้องที่ 3 เป็นจังหวะฉับ เสียงเร ในห้องที่ 4 เป็นจังหวะฉิ่ง และเสียงซอล ในห้องที่ 4 เป็นจังหวะฉับ ดังนี้

ฟ ลลลลล	ฟลลลลลล	ฟลลลลลล - ซ

เมื่อฝึกบ่อยๆ จะทำให้เกิดความแม่นยำในเรื่องของจังหวะ และทำให้เข้าใจในอัตราส่วนของการขยี้ในทำนองนี้มากขึ้น

5. หลังจากที่ฝึกขยี้จนเกิดความชำนาญแล้ว ควรมีการฝึกขยี้เข้ากับทำนองเพลงด้วย เพื่อให้เกิดความเคยชินกับทำนองเพลง เพราะบางครั้ง การที่ฝึกแต่ลูกขยี้ช้าๆ เราอาจจะทำได้จริง และเมื่อเข้าทำนองเพลง ก็อาจจะเกิดปัจจัยอื่นที่ทำให้ลูกขยี้ที่ฝึกมานั้นไม่สมบูรณ์ได้ เช่น ทำนองก่อนหน้าที่จะมีการขยี้ มีการสะบัดมาอย่างต่อเนื่อง หรือมีทำนองที่ใช้กำลังมาก เมื่อมาถึงจุดที่ต้องขยี้ ก็ทำให้หมดแรงและไม่สามารถขยี้ได้ตามที่ฝึกซ้อมมา ฉะนั้นเมื่อฝึกขยี้จนชำนาญแล้วต้องมีการบรรเลงกับทำนองเพลงก่อนหน้าและหลังจากการขยี้ด้วยและทุกครั้งที่มีการฝึกเข้ากับทำนองต้องมีการตีจังหวะ อาจจะใช้ฉิ่งหรือมือกำกับจังหวะ เพื่อให้เข้าใจจังหวะในการขยี้กับทำนองในลักษณะนี้มากขึ้น

หลังการใช้แบบฝึกหัด

นักศึกษาสามารถใช้ไม้ตืดได้สัมพันธ์กับนิ้วที่กดสาย มีความคุ้นเคยกับตัวโน้ตที่ขยี้ และเข้าใจจังหวะในการขยี้ ทำให้การขยี้มีประสิทธิภาพมากขึ้น ซึ่งการขยี้ 18 เสียงนี้ เป็นจุดที่ทำให้เพลงมีความน่าสนใจมากขึ้น เป็นจุดที่ขยี้ได้ยากมากที่สุดในการเล่นนี้ และแสดงให้เห็นถึงความเป็นเพลงเดี่ยวได้อย่างชัดเจน หลังจากที่ใช้แบบฝึกหัดนี้อย่างต่อเนื่อง ทำให้เห็นว่า นักเรียนสามารถต่อยอดโดยการนำไปปรับใช้การกับขยี้ทำนองอื่นในเพลงสารถิ และเพลงเดี่ยวอื่นได้เป็นอย่างดี

แบบฝึกหัดที่ 8 ท่อน 3 เที้ยวแรก วรรคที่ 2 หน้าทับที่ 1

ช มขมรด	ดรม ร	ม รรมช ม	ช มชลช	ร ม พ ลชฟ	ชพมลชฟ	ชพม พมร	มรด - ร
	ช						

ก่อนการใช้แบบฝึกหัด

นักศึกษาไม่สามารถขยี้ได้ครบทุกเสียง หรือ มีเสียงบอดหลายเสียงในการขยี้ห้องเพลงที่ 1 เนื่องจากการใช้ไม้ตีตและการกดนิ้วไม่มีความสัมพันธ์กัน จังหวะหรือช่องไฟไม่ตรงตามที่กำหนด เสียงโด ที่เป็นลูกตกไม่ตกตรงตามจังหวะ นอกจากนี้ยังมีการสลับนิ้วในห้องเพลงที่ 2 – 4 ซึ่งมีทั้งการสลับแบบเรียงเสียงและข้ามเสียง และมีการสลับติดต่อกัน 3 ครั้ง ทำให้เกิดความผิดพลาดบ่อยครั้ง

การใช้แบบฝึกหัด

1. ฝึกขยี้เสียง “มขมรด” โดยต้องให้นิ้วที่กดนมและไม้ตีตมีความสัมพันธ์กันทุกตัวโน้ต คือ ตีตและกดพร้อมกันทุกตัวโน้ต โดยทุกตัวโน้ตที่ตีตจะต้องมีความห่างสม่ำเสมอ ไม่ตีตเข้าออกมีเสียงที่ดังสม่ำเสมอ เมื่อสามารถตีตได้ชัดทั้ง 5 เสียง จึงเพิ่มความเร็วขึ้น ข้อที่ควรระวังคือ ต้องมั่นใจว่าการเพิ่มความเร็วขึ้นนั้น ต้องมาจากการที่สามารถตีตได้ชัดครบทุกเสียงในจังหวะที่ช้าแล้วจริงๆ ถ้าหากฝืนเร่งความเร็วขึ้น โดยที่ในจังหวะช้ายังทำได้ไม่ครบทุกเสียง ก็จะทำให้พื้นฐานในการขยี้ไม่แน่นเพียงพอ และปัญหานี้มักเกิดขึ้นกับนักเรียนที่มีความใจร้อน ฉะนั้น ต้องกำชับนักเรียนให้ฝึกด้วยความใจเย็น

2. หลังจากทีฝึกขยี้ทั้ง 5 ตัวโน้ตในจังหวะที่ช้าและเพิ่มความเร็วจนเริ่มมีความคล่องตัวแล้ว จึงมาฝึกขยี้ให้ตรงกับจังหวะ โดยพยายามฝึกขยี้ให้เสียงโด ตกตรงตามจังหวะ ห้ามตกก่อนหรือหลังจังหวะเด็ดขาด ซึ่งส่วนนี้ต้องอาศัยทักษะส่วนตัว เพราะความเร็วในการขยี้ของแต่ละคนนั้นไม่มีความเท่าเทียมกัน แต่จังหวะตกคือสิ่งสำคัญที่ไม่ว่าจะสามารถขยี้ได้เร็วหรือช้า ต้องตกลงตามจังหวะเช่นเดียวกัน

3. ฝึกสลับ การสลับนั้นหัวใจหลักคือ ต้องเสียงครบทั้ง 3 พยางค์เสียง จะขาดหายไปตัวใดตัวหนึ่งไม่ได้ การฝึกเริ่มต้น คือ การตีตเข้าออกเข้า ให้มีความสม่ำเสมอ เสียงที่ตีตออกมาทั้งสามเสียงต้องมีความดังเท่ากัน หลังจากนั้นให้กดนิ้วนางลงบนเสียงที่ต้องการโดยทั้งสองมือต้องมีความสัมพันธ์กัน ตามแบบฝึกหัดมีการสลับเสียง “ดรม” “รมช” “มชล” ทั้ง 3 ลักษณะนี้ต้องฝึกอย่างต่อเนื่อง ในขั้นต้น ควรทำอย่างช้าๆ และสังเกตเสียงที่ออกมา หากมีความคมชัดแล้ว จึงเพิ่มความเร็วในการสลับขึ้น ไม่ควรเร่งจังหวะขึ้นในกรณีที่ยังทำสามเสียงไม่ชัด

5. หลังจากทีฝึกขยี้และสลับจนเกิดความชำนาญแล้ว ควรมีการฝึกเข้ากับทำนองเพลงด้วย เพื่อให้เกิดความเคยชินกับทำนองเพลง เพราะทำนองในแบบฝึกหัดนี้ ต้องใช้กำลังในการบรรเลงมาก เพราะมีทั้งลูกขยี้ และลูกสลับติดต่อกันหลายลูก และการฝึกหัดแยก จะไม่สามารถบอกได้เลยว่าเมื่อบรรเลงในเพลงแล้วจะดีขึ้นหรือไม่อย่างไร ฉะนั้นต้องมีการซ้อมกับทำนองที่มาก่อนและหลังกลวิธีดังกล่าวด้วย

หลังการใช้แบบฝึกหัด

นักศึกษาสามารถขยับและสลับตามแบบฝึกหัดได้ดีขึ้น มีการใช้ไม้ติดและนิ้วที่มีความสัมพันธ์กัน นักเรียนเข้าใจจังหวะในการขยับและสลับ มีกำลังในการบรรเลงเดี่ยวมากขึ้น สามารถนำแบบฝึกหัดนี้ไปใช้ในการพัฒนาการบรรเลงในเพลงอื่นได้เป็นอย่างดี

สรุปการประเมินแบบฝึกหัดตรง

แบบฝึกหัดที่ 1 ท่อน 2 เที้ยวแรก วรรคที่ 2 หน้าทับที่ 3

ว	ช พ ฟ ฟ ฟ	ล ช พ ช	ลชดลลลล	ดริมรัค	ลตริค ล	ชลค ล ช	ฟชล ช ฟ
ช ล ด							

ก่อนการใช้แบบฝึกหัด

การขยับในทำนองนี้ อาจจะไม่มีความยากมาก เนื่องจากการขยับเพียง 4 ตัวโน้ต แต่ปัญหาที่พบคือ เรื่องของจังหวะ เมื่อบรรเลงในทำนองแล้วเกิดความไม่ลงตัว และการขยับมีลักษณะของการข้ามเสียง ทำให้เกิดข้อผิดพลาดบ่อยครั้ง

การใช้แบบฝึกหัด

1. ทำความคุ้นเคยกับทำนองโดยการตีซ้ำๆ ทุกตัวโน้ต โดยต้องให้นิ้วที่กดนมและไม้ติดมีความสัมพันธ์กันทุกตัวโน้ต คือ ตีและกดพร้อมกันทุกตัวโน้ต โดยทุกตัวโน้ตที่ตีจะต้องมีความห่างสม่ำเสมอ ไม่ตีตื้นออกมามีเสียงที่ตึงสม่ำเสมอ เมื่อสามารถตีได้ชัดทั้ง 4 เสียง จึงเพิ่มความเร็วขึ้น ข้อที่ควรระวังคือ ต้องมั่นใจว่า การเพิ่มความเร็วขึ้นนั้น ต้องมาจากการที่สามารถตีได้ชัดครบทุกเสียงในจังหวะที่ช้าแล้วจริงๆ ถ้าหากฝืนเร่งความเร็วขึ้น โดยที่ในจังหวะช้าๆยังทำได้ไม่ครบทุกเสียง ก็จะทำให้พื้นฐานในการขยับไม่แน่นเพียงพอ และปัญหานี้มักเกิดขึ้นกับนักเรียนที่มีความใจร้อน ฉะนั้นต้องกำชับนักเรียนให้ฝึกด้วยความใจเย็น

2. หลังจากตีฝึกขยับทั้ง 4 ตัวโน้ตในจังหวะที่ช้าและเพิ่มความเร็วจนเริ่มมีความคล่องตัวแล้ว จึงมาฝึกขยับให้ตรงกับจังหวะ โดยพยายามฝึกขยับให้เสียง ล ตกตรงตามจังหวะ ห้ามตกก่อนหรือหลังจังหวะเด็ดขาด ซึ่งส่วนนี้ต้องอาศัยทักษะส่วนตัว เพราะความเร็วในการขยับของแต่ละคนนั้นไม่มีความเท่าเทียมกัน แต่จังหวะตกคือสิ่งสำคัญที่ไม่ว่าจะสามารถขยับได้เร็วหรือช้า ต้องตกลงตามจังหวะเช่นเดียวกัน วิธีการฝึก คือ ให้นึกถึงจังหวะฉิ่งขึ้นเดียวเป็นตัวกำกับจังหวะ เพราะจะให้กำหนดจังหวะได้ง่ายมากขึ้นโดยกำหนดให้เสียง ล (ลูกขยับ) ในห้องที่ 4 เป็นจังหวะฉิ่ง เสียง ล (ลูกสลับ) ในห้องที่ 4 เป็นจังหวะฉับ ดังนี้

ลชดลลลล
.
.

เมื่อฝึกบ่อยๆ จะทำให้เกิดความแม่นยำในเรื่องของจังหวะ และทำให้เข้าใจในอัตราส่วนของการขยับในทำนองนี้มากขึ้น

หลังการใช้แบบฝึกหัด

นักศึกษาสามารถใช้ไม้ตีได้สัมพันธ์กับนิ้วที่กดสาย มีความคุ้นเคยกับตัวโน้ตที่ขยับ และเข้าใจจังหวะในการขยับ ทำให้การขยับมีประสิทธิภาพมากขึ้น จากปัญหาที่พบมากที่สุดแบบฝึกหัดนี้คือ เรื่องของจังหวะและการตีคีย์ที่มีลักษณะข้ามเสียง เมื่อมีการใช้แบบฝึกหัดแบบถูกวิธี ก็ทำให้แก้ปัญหานี้ได้ดี และหลังจากที่ใช้แบบฝึกหัดนี้อย่างต่อเนื่อง ทำให้เห็นว่า นักเรียนสามารถต่อยอดโดยการนำไปปรับใช้การกับขยับทำนองอื่นในเพลงสารถิ และเพลงเดี่ยวอื่นได้

แบบฝึกหัดที่ 2 ท่อน 3 เที้ยวแรก วรรคที่ 1 หน้าทับที่ 1

ทลช ฆ ท	ด ทลช ท	รตทตรี	มรตรี	ทลช ฆ ท	ด ทตรี	ท ตรตรี	ท ล ช ม

ก่อนการใช้แบบฝึกหัด

ปัญหาที่พบในทำนองนี้คือ การสับตัดสามเสียงเรียงเสียงลงในห้องที่ 5 เสียง “ทลช” ซึ่งเป็นการสับตัดธรรมดา แต่ที่ทำให้เกิดความยาก คือ เป็นการสับตัดที่ใช้โน้ตเพียงโน้ตเดียวกดทั้งสามเสียง ซึ่งจะมีความยากกว่าการสับตัดโดยการใช้สามนิ้ว หรือสองนิ้ว และจากการที่ได้สังเกตทำนองเพลงพบว่ามีการสับตัดสามเสียงมาอย่างต่อเนื่องตั้งห้องเพลงที่ 1 – 4 และหลังจากห้องที่ 5 ก็มีการสับตัดสามเสียงต่อเนื่องจนถึงห้องที่ 7 ทำให้เกิดความผิดพลาดบ่อยครั้งในทำนองดังกล่าว

การใช้แบบฝึกหัด

1. เริ่มฝึกจากการตีไม้ตีดีดเข้าออกเข้าให้มีความสม่ำเสมอ เสียงที่ตีดีดออกมาทั้งสามเสียง ต้องมีความดังเท่ากัน และเริ่มฝึกสับตัดตามแบบฝึกหัด ซึ่งการสับตัดในทำนองนี้ไม่มีความยากมาก แต่มีจุดหนึ่งที่ต้องฝึกมากกว่าทุกจุดคือ ห้องที่ 5 ที่มีการสับตัดเสียง “ทลช” วิธีการฝึกคือ กดนิ้วนางลงบนเสียง “ทลช” โดยไม่มีการยกนิ้ว ลักษณะคล้ายกับการรูดนิ้วลงไปบนสายทั้งสามเสียง สิ่งที่ต้องคำนึง คือ ระหว่างที่รูดนิ้วลงไปบนสายนั้น จะต้องมีความพร้อมเพรียงกับการดีดเข้าออกเข้าในแต่ละครั้งด้วย สังเกตได้จากเสียงที่ออกมา จะต้องครบทั้งสามเสียงอย่างสม่ำเสมอ ในขั้นต้นนี้ควรทำอย่างช้าและสังเกตเสียงที่ออกมา หากมีความคมชัดแล้ว จึงเพิ่มความเร็วขึ้น ไม่ควรเร่งจังหวะขึ้นในกรณีที่ยังทำสามเสียงไม่ชัด

2. หากมีการฝึกในช่วงแรกๆ จะพบปัญหาคือ อาการเจ็บนิ้ว เนื่องจากเป็นการสับตัดที่ใช้นิ้วเดียว แต่ถ้าหากมีการฝึกตามแบบฝึกหัดที่ 5 แล้ว จะทำให้สร้างความอดทน และลดอาการเจ็บนิ้วลงไปได้ สิ่งที่ต้องคำนึงคือ ไม่ควรใช้นิ้วอื่นมาแทนนิ้วที่เจ็บ เพราะจะทำให้เกิดความไม่ถูกต้องในการบรรเลง อาจส่งผลถึงคุณภาพเสียงและความสวยงามในการบรรเลงด้วย

3. ฝึกทำนองนี้ทั้งวรรค เนื่องจากมีการสลับอย่างต่อเนื่อง การฝึกทั้งวรรค จะทำให้เกิดความเคยชินทำนองเพลง และเป็นการฝึกกำลังที่จะใช้จริงในการเดี่ยว ถ้าหากฝึกแยกอย่างเดียว อาจจะไม่ทราบว่า การบรรเลงจริงนั้นจะต้องใช้กำลังเท่าใด และเมื่อบรรเลงจริงอาจจะเกิดความผิดพลาดได้

หลังการใช้แบบฝึกหัด

หลังจากที่ฝึกแบบฝึกหัดนี้ไประยะหนึ่ง พบว่า นักศึกษามีความมั่นใจในการดีดสลับสามเสียงโดยนิ้วเดียวมากขึ้น ไม่พบความผิดพลาดในการบรรเลง นอกจากนี้การฝึกในแบบฝึกหัดนี้ยังส่งผลให้นักเรียนสามารถสลับในลักษณะเดียวกันนี้ในจุดอื่นๆ ได้อย่างมีประสิทธิภาพ และสามารถนำวิธีการไปใช้กับเพลงอื่นๆ ได้เช่นเดียวกัน

แบบฝึกหัดที่ 3 ท่อน 3 เที้ยวแรก วรรคที่ 2 หน้าทาบที่ 2

ด - ด	ด - - ร	ด - - -	- - - ซ	ซ - - ล	ล - - ซ	ด - - -	- - - ร
- ด - -	- ด ร -	ด ร ม	ฟ ซ - -	- ด ล -	- ด ซ -	ล ซ ฟ	ม ร - -

ก่อนการใช้แบบฝึกหัด

ปัญหาที่พบในแบบฝึกหัดนี้คือ การดีดรูตสายลวดในห้องเพลงที่ 7 - 8 ที่มีการรูตสายลวดลงมาจากเสียงลาจนถึงเสียงเร ไม่ดีดและการใช้เล็บนิ้วหัวแม่มือรูตลงมาไม่มีความสัมพันธ์กัน ทำให้เสียงขาดหายและไม่ตรงตามทำนองที่กำหนด

การใช้แบบฝึกหัด

1. เริ่มฝึกจากการดีดไม้ดีดเข้าออกเข้าให้มีความสม่ำเสมอ และใช้เล็บนิ้วหัวแม่มือกดเสียงลา รูตลงมาเสียงเร โดยทั้งสองมือต้องมีความสัมพันธ์กัน โดยวิธีการนี้ ต้องเริ่มจากจังหวะช้า ๆ เพื่อสังเกตว่า การรูตลงมานั้นได้ยินเสียงครบ และมีความคมชัดทุกเสียงหรือไม่ ไม่ควรเร่งจังหวะในขณะที่ยังทำเสียงไม่คมชัด จะทำให้ดีดและทำให้การรูตสายไม่มีคุณภาพ
2. เมื่อฝึกรูตสายจนเกิดความคล่องตัวแล้ว ควรมีการฝึกกับทำนองเพลงก่อนหน้าหรือหลัง เพื่อให้เข้าใจจังหวะ และบริบทของทำนอง จะทำให้การรูตสายมีคุณภาพมากขึ้น
3. ในการรูตสายแต่ละครั้ง ต้องคำนึงถึงเสียงของสายลวด ซึ่งเป็นสายทองเหลืองที่มีความกังวานของเสียงได้ง่ายกว่าสายเอ็น ฉะนั้น ไม้ดีดที่ตีตกลงไปบนสายลวดนั้น ต้องไม่ใส่แรงจนกลายเป็นเสียงที่เกินความไพเราะหรือเกินขีดจำกัดของเครื่องดนตรี

หลังการใช้แบบฝึกหัด

นักศึกษสามารถรูตสายลวดได้อย่างมีประสิทธิภาพ คือ สามารถเล่นได้ครบทุกเสียงตามทำนองเพลง ไม่ดีดและเล็บนิ้วหัวแม่มือที่ใช้รูตลงมาจากเสียงลา มาถึงเสียงเร มีความสัมพันธ์กันมากขึ้น ทำให้ได้ยินครบทุกเสียงในการรูตแต่ละครั้ง นอกจากนี้นักเรียนยังนำแบบฝึกหัดไปใช้ในการพัฒนาท่วงวิธีการรูตสายในทำนองต่างๆ ทำให้ทักษะการบรรเลงดีขึ้นมาก

แบบฝึกหัดที่ 4 ท่อน 3 เที้ยวแรก วรรคที่ 1 หน้าทับที่ 3

ด ร ม ช ล	ร ัด ท ล ช - ร	ด รั ม ช ี	ช ี่ ม รั ด ล	ด ั พ ล ช	ล ม ช พ	ช ร พ ม	พ ด ม ร

ก่อนการใช้แบบฝึกหัด

ปัญหาที่พบในการทำงานคือ การสละบัตสามเสียงเรียงเสียงลงในห้องที่ 4 เสียง “มรด” ซึ่งเป็น การสละบัตธรรมดา แต่ที่ทำให้เกิดความยาก คือ เป็นการสละบัตที่ใช้นิ้วนางเพียงนิ้วเดียวกดทั้งสามเสียง ซึ่งจะมีความยากกว่าการสละบัตโดยการใช้สามนิ้ว หรือสองนิ้ว และจากการที่ได้สังเกต นักเรียนจะมีความผิดพลาดในการสละบัตด้วยนิ้วเดียวบ่อยครั้ง

การใช้แบบฝึกหัด

1. เริ่มฝึกจากการติดไม้ติดเข้าออกเข้าให้มีความสม่ำเสมอ เสียงที่ติดออกมาทั้งสามเสียง ต้องมีความดังเท่ากัน หลังจากนั้นให้กดนิ้วนางลงบนเสียง “มรด” โดยไม่มีการยกนิ้ว ลักษณะคล้ายกับการรูดนิ้วลงไปในสายทั้งสามเสียง สิ่งที่ต้องคำนึง คือ ระยะเวลาที่รูดนิ้วลงไปในสายนั้น จะต้องมีความพร้อมเพรียงกับการติดเข้าออกเข้าในแต่ละครั้งด้วย สังเกตได้จากเสียงที่ออกมา จะต้องครบทั้งสามเสียงอย่างสม่ำเสมอ ในขั้นตอนนี้ควรทำอย่างช้าและสังเกตเสียงที่ออกมา หากมีความคมชัดแล้ว จึงเพิ่มความเร็วขึ้น ไม่ควรเร่งจังหวะขึ้นในกรณีที่ยังทำสามเสียงไม่ชัด

2. หากมีการฝึกในช่วงแรกๆ จะพบปัญหาคือ อาการเจ็บนิ้วบ้าง เนื่องจากการสละบัตที่ใช้ นิ้วเดียว แต่ถ้าหากมีการฝึกตามแบบฝึกหัดที่ 5 แล้ว จะทำให้นิ้วมีความแข็งแรงมากขึ้น สิ่งที่ต้อง คำนึงคือ การสละบัตสามเสียงที่ใช้เพียงนิ้วเดียวนั้น จะมีความเจ็บปวดมากกว่าการสละบัตสามนิ้วหรือ สองนิ้ว และไม่ควรใช้นิ้วอื่นมาแทนนิ้วที่เจ็บ เพราะจะทำให้เกิดความไม่ถูกต้องในการบรรเลง อาจ ส่งผลถึงคุณภาพเสียงและความสวยงามในการบรรเลงด้วย

3. การสละบัตนั้น เสียงทุกเสียงมีความสำคัญ แต่ถ้าหากการเริ่มต้นไม่ดีแล้ว ก็จะทำให้การ สละบัตนั้นๆ ไม่มีประสิทธิภาพ ฉะนั้น ในการที่จะสละบัต ต้องตั้งสติให้ดีและตั้งหลักให้ดีตั้งแต่เสียงแรก มิเช่นนั้นแล้วการสละบัตแต่ละครั้งก็จะมีคุณภาพ

4. ฝึกทำนองอื่นๆทั้งก่อนหน้าหรือหลังกลวิธี เพื่อให้เคยชินกับทำนองเพลง เวลาเข้าเพลงจะ ทำให้เล่นได้สมบูรณ์มากขึ้น

หลังการใช้แบบฝึกหัด

หลังจากที่ฝึกแบบฝึกหัดนี้ไประยะหนึ่ง พบว่า นักศึกษามีความมั่นใจในการติดสละบัตสาม เสียงโดยนิ้วเดียวมากขึ้น เมื่อมีความมั่นใจก็จะทำให้การบรรเลงออกมาดี นอกจากนี้การฝึกใน แบบฝึกหัดนี้ยังส่งผลให้นักเรียนสามารถสละบัตในลักษณะเดียวกันนี้ในจุดอื่นๆได้อย่างมีประสิทธิภาพ และสามารถนำวิธีการไปใช้กับเพลงอื่นๆได้เช่นเดียวกัน

สรุปการฝึกซ้อมตามแบบฝึกหัดทุกแบบฝึกหัดไม่ว่าจะเป็นแบบฝึกหัดที่ง่ายหรือยาก ต้องมีความใส่ใจรายละเอียดทุกครั้ง ต้องสังเกตเสียงที่ได้ยิน ความเปลี่ยนแปลง ความผิดพลาดที่เกิดขึ้น รวมถึงการพิจารณาถึงเทคนิคส่วนตัวที่ทำให้เกิดการพัฒนา ไม่ใช่กล่าวว่าได้ฝึกแบบฝึกหัดหลายรอบ แต่หลายรอบนั้นไม่เคยได้ใส่ใจในเรื่องรายละเอียด ก็เท่ากับว่าไม่มีประโยชน์ในการฝึก การใส่ใจรายละเอียดนอกจากจะทำให้มีการพัฒนาที่แท้จริงแล้ว ยังเป็นการฝึกสมาธิ ซึ่งสมาธิเป็นสิ่งสำคัญอย่างมากในการเดี่ยว เพราะการเดี่ยวจะมีกลวิธีต่างๆมากมาย เราต้องมีสมาธิในทุกๆกลวิธี ถึงจะทำให้การเดี่ยวมีประสิทธิภาพได้



4.2.2 เพลงเดี่ยวสารถี 3 ชั้น ตามแนวทางศิลปบัณฑิตแบบ

ท่อน 1 เที้ยวแรก

-- ทลช	ช - ดี่	-- มี่รดี	- ท - ล	รี่รี่รี่รี่	ลดีล - ช	ดรัม ช -	ลขม ช ล ดี่
	ร						

ชลทดี -	ทลช ด ร ม						
		←	→				
		- ชลทลทดว	มรดทลช - ด	ดรัม ช ร ม ร	ดรด - ล	ม ร ม ดรด	ลดีล - ช

ด ร ม ฟ	ฟฟฟ ช ล	ดี่มี่รดี ล	ลดีล ช ฟ	มรด ร ม	ฟมร ม ฟ	- ดรัมฟร มฟ	ชมฟชลฟชล

ฟฟฟ ฟ	ฟ ช	ฟ ช	ล ดี่	ช ล ท รี่รี่	ดี่ทล รี่รี่	ดี่ทล ทลช	ลชฟ - ช
ฟ	ฟ ช	ฟ ช	ล ดี่				

ดี่ดี่ช ดี่	ทล ทดี	ทล รี่รี่	ทล ทดี	ทล ช ฟ	ล ช ฟ	ฟฟฟ ฟ	ช ล ท ดี
					ด	ด	

ช ล ฟ ช	ร ฟ ด ร						ร
		ท ด ช ล	ท ร ด ท	ด ท ล ช	ด ช ล ท	ล ช ด ช	ล ท ด

ฟชล ช	ดรัม ร	มรด ด	ร ม ฟ ช	ทรี่รี่	ฟชล ช	ลชฟ ด ฟ	ช ล ท ดี
		ช					
ช	ร			ดี่	ช		

รี่รี่รี่	ล ดี่ ช ล	ฟ ช ร ม	ฟ ล ช ฟ	ม ร ด	ด ร ม ฟ	ม ร ด ร	ม ฟ ช ล
				ช			

ท่อน 1 เทียบกลับ

ทลช ฺล ท	ดฺรตฺทตฺมวฺต	ช ฺล ท ด	มวฺต ฺท ล	ดวฺมวฺต	มวฺต ฺล ช	ม ฺล ช ฺล	ตวฺมวฺต

ช ฺล ท ด	ท ดวฺมว	ล ท ดว	ล ว ฺช ด	วตว	มวตว ฺล	มววต	ว ฺล ด ฺช

มวมว	ด ฺล	ดตต ฺล	ช ฺฟ	มรต ว ฺฟมว	ช ฺฟม - ฺฟ	ช ฺฟม ฺฟ ฺลช ฺฟ	ทลช - ฺล
ว	ด ฺล	ล	ช ฺฟ				

ด ฺฟช ฺลช ฺฟ	ฟ ฺช ฺล	ท วต ฺท ฺฟ	ช ฺล ทวต ฺท	ด ฺทล ทลช	ลช ฺฟวต ฺท	ด ฺทล ทลช	ลช ฺฟ - ฺช
	ด						

ช ฺชช ด ฺช	ดตต ฺช ด	ช ฺชช ม ฺช	มมม ฺช ม	ช ฺชช ว ฺช	ร ฺร ฺร ฺร ฺช ฺร	ช ฺชช ด ฺช	ดตต ฺช ด

ฟ ฺร ด ฺท	ล ท ด ฺร	ฟ ฺลช ฺฟ ฺร	ร ฺฟ ฺร ด ฺท	ลช ฺฟ ฺช ทลช	ด ฺทล ท	ด ฺทล ท ฺร ด ฺท	มว ฺต ฺร

ฟ ฺช ฺล ด ฺช	ด ฺลช ฺฟ ด	ม ฺร ด ฺล	ร ม ฺฟ ฺช	ด ฺล ฺช ฺฟ	ว ฺด ฺท ฺฟ	ล ฺช ท ฺล	ด ฺท ฺร ฺต
		ช					

ว ฺม ฺต ฺร	ล ด ฺช ฺล	ฟ ฺช ฺร ม	ฟ ฺล ฺช ฺฟ	ม ฺร ด	ด ฺร ม ฺฟ	ม ฺร ด ฺร	ม ฺฟ ฺช ฺล
				ช			

ท่อน 2 เทียบแรก

ดรีมรีด	ล ด ล ช	ฟ ด ร ม	พชฟมฟลชฟ	ด(ด) ี ร	ม ฟ	ด(ด) ี ฟ	ช ล
				ร	ม ฟ	ฟ	ช ล

มิมิมิมิ	มี้	ดัดัดัด	ด ล	ด(ม) ี ร(ร)	ร(ร) ี ล	ชลลช ล ช	ด(ร)มฟช - ฟ
มิ	มี้	ดัด	ด ล		ล		

ดัลดัลช	ล ฟ ช ร	ล ช ล ฟ	ช ร ฟ ด	ฟ ร ด	ช ฟ ร ด	ล ช ฟ ร	ดัลชฟ
				ล			

พีรีดพี	ช ล ดัด	ร ม ฟ ช	ดัลชฟ	ม ร ด	ด(ร)มฟ	ม ร ด(ร)	ม ฟ ช ล
				ช			

ดัลดัลร	ฟฟฟฟ ด	ล ช ฟ ด	ร(ร) ี ร(ช)	ฟ ร ด			
				ล	ร ด ด(ด)	ร ด ล ช	ด ล ล(ล)

ร	ช ฟ ฟฟฟ	ล ช ฟ ช	ลชดัลลลล	ดรีมรีด	ล(ด)รีดัล	ชลลดัลช	ฟชลช ฟ
ช ล ด							

ร	ฟ ชลชฟร	ฟชลลชฟร	ฟชลลลล-ช	รีดรีล	ดัลฟลช	ล ร ช ฟ	ช ด ฟ ร
ช ล ด							

ช ล ท ช	ล ท ดรี	มี้ชด	มี้ดัลช	ท ล ท ช	ล ท ล ท	ดัลทรี	ดรีมรี

พจน 2 เทียบกลับ

ดรมฟ	ซลลลล	ดี่ดี่ดี่	ซฟฟฟฟ	ด ร ม ฟ	ม ฟ ฟฟฟ	ม ฟ ช ล	ซ ล ลลล

ม่ม่ม่ม่ม	ร้ร้ร้ร้	ดี่ดี่ดี่	ลลลล	ร ร ร ร	ดี่ ล ลลล	ฟ ช ร ม	ฟ ล ช ฟ
				ล			

ฟฟฟ ฟ	ฟ ฟ	ฟชชชฟ	ลชฟมร	ฟชชชฟ	ม ร ด	ร	ด ร ม ฟ
					ช	ด ช ด	
ฟ	ฟ ฟ						

ช ล ช ฟ	- ด - ม	ร ด ร ฟ	--- ด	-- ร ม	ร ด ร ฟ	-- ช ล	ช ล --

ฟ ร ฟฟฟ	ฟ ช ฟฟฟ	ด ร ม ฟ	ช ล --	ร ด ม ร	ฟ ม ช ฟ	ล ช ด ล	----

ทดรีดี่	ลทดี่	ชลท	----	รี้ดี่	ท ล	ช ฟ	----
ดี่	ท	ล		รี้ดี่	ท ล	ช ฟ	

ร	ด ฟ ด ร	ด ร ร	ด ร ฟ ช	ฟ ช ล ท	ดี่ ท ล ช	ล ช ดี่ ฟ	ล ช ฟ ร
ช ล ด		ล ด					

ช ล ท ช	ล ท ดี่	มี่รี้ชี่ดี่	มี่รี้ดี่ ช	ท ล ท ช	ล ท ล ท	ดี่ ท รี้ ท	ดี่รี้มี่

ท่อนน 3 เทียบแรก

ทลช ล ท	ดํทล ท ดํ	รํดํทล	มํรํดํรํม	ทลช ล ท	ดํ ทดํรํด	ท ดํมํรํด	ท ล ช ม

ช มชมรด	ดรมร	ม รรมช ม	ช มชล ช	ร ม ฟ ลชฟ	ชฟมลชฟ	ชฟม ฟมร	มรด - ร
	ช						

ช ล ท ดํ	รํมํมม	รํดํ ท ล	ช ม มมม	ล ช ฟ ม	ร ด ดดด		ม มมม
						ช ล.ท ด	ร

ด - ด	ด - - ร	ด - - -	- - - ช	ช - - ล	ล - - ช	ด - - -	- - - ร
- ด - -	- ด ร -	ด ร ม	ฟ ช - -	- ด ล -	- ด ช -	ล ช ฟ	ม ร - -

ดรม ช ล	รํดํทลช - ร	ดํรํมํชํร	ชํมํรํดํล	ดํฟ ล ช	ล ม ช ฟ	ช ร ฟ ม	ฟ ด ม ร

ม ด ม ร	ช ม ล ช	ดํล ด ช	ล ม ช ร	ดํล ดํช	ล ม ช ร	ช ม ช ร	ม ด ร
							ล

ด ร	ร ล	ล	- ฟ	ฟ ร	ร ช	ด	- ล
ด ร	ด ล	ด - ด	ร ฟ	ด ร	ด ช	ฟ - ฟ	ช ล

ล ม	มํร		- ล	ล ร	ร ล		- ฟ
ด ม	ด ร	ด มํรํด	ท ล	ด ร	ด ล	ด ดํทล	ช ฟ

ร	ด ฟ ด ร	ด ร	ด ร ฟ ช	ฟ ช ล ท	ดํทล ช	ล ช ดํฟ	ล ช ฟ ร
ช ล ด		ล ด					

ช ล ท ช	ล ท ดัร	มีร์ซัด	มีร์ดี ช	ท ล ท ช	ล ท ล ท	ด ท-ร ี ท	ด ีร์มีร์

ท่อน 3 เทียบกลับ

ท ช ล ท	ด ีล ท ด	ร ี ท ด ีร์	มีร์มี	ด ีมีร์ดี	มีร์ดี ล	ร ี ด ีล ช	ด ีล ช ม

ช ม ร ด	ช ด ร ม	ฟ ช ฟ ม	ฟ ช ฟ ล	ช ฟ ม ฟ	ช ร ม ฟ	ด ร ม ฟ	ช ฟ ม ร

				ด ม ช ล	ด ีล ร ี ด ี	ท ล ช ล	ท ด ีร์มี
ท ช ล ท	ด ล ท ด	ร ท ด ร	ม ด ร ม				

ร ี ด ีมีร์	มีร์ดี ล	ด ีล ร ี ด ี	ร ี ล ด ี ช	ล ช ด ี ล	ด ี ช ล ม	ช ม ล ช	ล ม ช ร

ด ีล ช ม	ล ช ม ร	ช ม ร ด	ม ร ด	ด ร ม ช	ร ม ช ล	ม ช ล ด ี	ช ล ด ีร์
			ล				

มีร์มีดี	ร ี ล ด ี ช	ด ีล ด ี ช	ล ม ช ร	ด ีล ด ี ช	ล ม ช ร	ช ม ช ร	ม ร ด
							ล

				ด ร ม	ฟ ร ม ฟ	ช ม ฟ ช	ล ฟ ช ล
ด ช ด ล	ร ด ม ร	ฟ ม ช ฟ	ม ร ด ล	ช			

ฟ ช ฟ ล	ช ด ีล ฟ	ร ี ฟ ี ด ีร์	ล ด ี ช ฟ	ร ี ฟ ี ด ีร์	ล ด ี ช ด ี	ล ช ฟ ล	ช ฟ ช ฟ

ล ช ฟ ช ล	ช ล ท ด ี	ท ร ี ด ี ท	ด ี ท ล ช	ฟ ีร์ดี ล	ร ี ด ีล ช	ด ีล ช ฟ	ล ช ฟ ร

--ชลท	-ต์-รื	---ต์	มืร์ตื-ซ	---ล	ทลซ ล ท	ดืมืร์ตื ซ	ซ-ร
							ร



บทที่ 5

สรุป และอภิปรายผล

การวิจัยเรื่องแบบฝึกจะอยู่ในเพลงเดี่ยวสารคดี 3 ชั้นสำหรับวิธีกาย วิถีศิลป์ในการวิเคราะห์ลีกลงไปถึงแก่นที่แสดงกระบวนการเพื่อให้เห็นที่มาที่ไป กว่าจะได้มาซึ่งองค์ความรู้ โดยผู้วิจัยนำคำสามคำมาเรียงกันดังนี้ “ภูมิปัญญา ที่ส่งผลต่อ ความสำเร็จ ของ แบบฝึกในการพัฒนาฝีมือ” รูปแบบ หรือแนวคิดที่นำมาศึกษา คือ Knowledge Management การจัดการความรู้เป็นการศึกษาด้วยเทคนิค “ย้อนกลับ” โดยผู้วิจัยได้วางเป้าหมายไว้ว่าจะมุ่งศึกษาไปที่ผลสัมฤทธิ์โดยตรง (Outcome) แล้วนำมาศึกษาเส้นทางบรรลุความสำเร็จ ด้านภูมิปัญญาของวิชาชีพดนตรีไทย (ศิลปินที่ประสบความสำเร็จในวิชาชีพ ต้องเป็นอย่างไร) และเมื่อมีการกำหนดสรุปแนวทาง(โมเดล)แห่งความสำเร็จได้แล้วจึงวางแผนเพื่อจัดทำค่ายในการศึกษาการวิเคราะห์ให้เห็นถึงกระบวนการ และการประสบความสำเร็จในการบรรลุโดยใช้แนวคิด ทฤษฎีต่าง ๆ นำมาวิเคราะห์และสรุปผล โดยแบ่งเป็น 2 ประเด็น 1. เพื่อสร้างแบบฝึกในการพัฒนาทักษะสำหรับบรรเลงจะอยู่ในเพลงเดี่ยวสารคดี 3 ชั้น ในวิธีกาย วิถีศิลป์ 2. เพื่อบันทึกองค์ความรู้เพลงเดี่ยวสารคดี 3 ชั้น ตามแนวทางศิลปินต้นแบบ ผู้วิจัยสามารถสรุปสาระสำคัญตามจุดมุ่งหมายของการวิจัยได้ดังนี้

1. เพื่อสร้างแบบฝึกในการพัฒนาทักษะสำหรับบรรเลงจะอยู่ในเพลงเดี่ยวสารคดี 3 ชั้น ในวิธีกาย วิถีศิลป์ วิถีศิลป์ วิถีศิลป์ก็คือการนำขนบการเรียนการสอนแบบโบราณ มาบริหารจัดการให้ศาสตร์และศิลป์เกิดความลงตัว กลั่นกรองความรู้จากการเล่าสู่กันฟังที่เรียกกันว่าแบบมุขปาฐะมาสู่การปฏิบัติจริง ซึ่งภาควิชาดุริยางคศิลป์ได้ดำเนินการมาตั้งแต่ปี พ.ศ.2545 จนถึงปัจจุบัน นำการบอกเล่ามาจัดระบบเพื่อสร้างค่าย เริ่มจาก “ต้องตื่นเวลา 04.00 น. เปิดมุ้งออกมา ไล่มือฝึกฝน ดึงเทคนิคในเพลงตัวอย่างมาสร้างแบบฝึก นำแบบฝึกมาพัฒนาเทคนิคของตนเอง แล้วจึงจะเริ่มฝึกเพลงตามแบบแผน โดยผู้เรียนต้องอยู่กับเครื่องดนตรีตลอดทั้งวัน” ภาควิชาจึงมีค่ายปัสสองครั้งโดยค่ายครั้งที่ 1 ว่าด้วยการรวมวง ตามบทบาทของคน เครื่อง เพลง เพื่อให้รู้หลักกระบวนการฝึก ให้นักดนตรีได้อยู่กับดนตรีไทยทั้งวัน (ไล่มือ โหมโรง และเรียนรู้การรวมวง) และค่ายครั้งที่ 2 ว่าด้วยเรื่องเพลงเดี่ยว ไล่มือด้วยเพลงเรื่อง และเรียนรู้การแกะโน้ต ดึงเทคนิค กลวิธีเฉพาะเครื่องมือตนเองในเพลงที่กำหนดไว้มาสร้างแบบฝึกเพื่อนำออกมาฝึกซ้ำๆ ฝึกให้คล่อง เพื่อให้ง่ายในการต่อเพลงเดี่ยว และทำให้บรรเลงเพลงเดี่ยวอย่างมีคุณภาพ งานวิจัยเรื่องนี้จึงเป็นการเก็บรวบรวมองค์ความรู้ จากครูดนตรีไทยหลาย ๆ ท่าน โดยเริ่มจากการบอกเล่าแบบมุขปาฐะ นำมาเก็บรวบรวมข้อมูล เพื่อนำมาวิเคราะห์สังเคราะห์จากข้อมูลที่เป็นนามธรรมมาสร้างองค์ความรู้ให้เป็นรูปธรรม การสร้างแบบฝึกหัดขึ้นมาจากเพลงเดี่ยวสารคดี 3 ชั้นของจะเข้เพื่อเป็นแนวทางให้กับทุกเครื่องมือต่อไป วิธีการดึงเทคนิคออกมาฝึกเป็นพิเศษเพื่อการฝึกฝนอย่างเข้มข้น จะได้เป็นแนวทางในการนำร่องเพื่อให้เกิดประโยชน์สูงสุดของการบรรเลงก่อนที่จะต่อเพลงเดี่ยวสารคดีได้อย่างมีความสุข และเป็นพื้นฐานไปสู่การบรรเลงเพลงเดี่ยวอื่นต่อไป กระบวนการวิจัยนี้โดยจะต้องผ่านการตรวจสอบจากครูผู้ทรงคุณวุฒิด้านดนตรีไทย(จะเข้)ในสามส่วนด้วยกันคือ ชั้นที่ 1 ชั้นตรวจสอบเพลงการสร้างแบบฝึกหรือถอดแบบฝึกในเพลงเดี่ยวสารคดี 3 ชั้น ชั้นที่ 2 ชั้นของการนำแบบฝึกมาใช้ในวิธีกาย วิถีศิลป์ และชั้นที่ 3คือชั้นตอนของการนำเสนอการบรรเลงเพลงเดี่ยวจะเข้ในเพลงสารคดี 3 ชั้น

สี่ที่3คือสี่ขาวการติดสลับ

1	- - ทลช	ช-ด	--มรีด	-ท-ล	ร้ร้ร้มดรีด	ลดล - ช	ดรม ช -	ลชม-ชลด
		ร						
2	ดัดดี ชด	ทลทด	ทลร็ด	ทลทด	ทลชฟ	ลชฟ	ฟฟฟ ฟ	ชลดด
						ด	ด	
3	ชชช ด ช	ดดดชด	ชชชมช	มมมชม	ชชชชช	รรรรช	ชชชชช	ดดดชด

สี่ที่4คือสี่ฟ้าการติดขยี้

1	ชลดด -	ทลช ดรม	← ช ล ท ล	มรดทลช-ด	ด ร ม ช	ดรด-ล	มรม ดรด	ลดล-ช
			ทด		ม			
2	ดรมฟ	ฟฟฟชล	ด่มรีด	ลดลชฟ	มรด รรม	ฟมรมฟ	ดรมฟรมฟ	ชมฟชลฟชล
3	ทลช ลท	← ดรีดทด่มรีด	ชลดด	มรีด ทล	ด่มรีด	มรีดลช	มลดล	ด่มรีด
4	← ดฟชลชฟ	ฟชล	ท รีดทฟ	ชลดทรีดท	ด ° ท ล	ลชฟรีดท	ด ° ท ล	ลชฟ-ช
		ด			ทลช	ทลช		
5	ด่มรีด	ลดลช	ฟดรม	← ฟ ช ฟ ม	ดดดรี	ม ฟ	ดดดฟ	ช ล
				ฟลชฟ				
6	ม่ม่ม	มรี	ดัดดัด	ดล	ดรมรรร	รรร ล	← ช ล ด ช	← ดรมฟช- ฟ
						ล	ลช	
7	ม	มรี	ด	ดล				
	ร	ชฟฟฟ	ลชฟช	← ลชดลลล	ด่มรีด	ลดรีดล	ชลด ลช	ฟชลชฟ
8	ชลด							
	ร	← ฟ ชลชฟ	← ฟชลด ลช	← ฟชลดรีด-ช	รีดรีล	ดฟลช	ลรชฟ	ชดฟ
	ชลด							

9	ช มชมรด	ดรมร	ม รรมช ม	ช มชล ช	ร ม ฟ ลชฟ	ชฟมลชฟ	ชฟมฟมร	มรด - ร
		ช						
10	ดรมชล	รดลช- ร	ดรมช	ชมรด ล	ดลช	ลมชฟ	ชรฟม	ฟดมร

สีที่5คือสีแดงการตีครูดสาย

1	ด - ด	ด - - ร	ด - - -	- - - ช	ช - - ล	ล - - ช	ด - - -	- - - ร
	- ด - -	- ด ร -	ด ร ม	ฟ ช - -	- ด ล -	- ด ช -	ล ช ฟ	ม ร - -
2	ด ร	ร ล	ล	- ฟ	ฟ ร	ร ช	ด	- ล
	ด ร	ด ล	ด - ด	ร ฟ	ด ร	ด ช	ฟ - ฟ	ช ล
3	ล ม	ม ร		- ล	ล ร	ร ล		- ฟ
	ด ม	ด ร	ด ม ร ด	ท ล	ด ร	ด ล	ด ด ท ล	ช ฟ

สีที่6คือสีเขียวการตีตบสาย

1	ด - ด	ด - - ร	ด - - -	- - - ช	ช - - ล	ล - - ช	ด - - -	- - - ร
	- ด - -	- ด ร -	ด ร ม	ฟ ช - -	- ด ล -	- ด ช -	ล ช ฟ	ม ร - -
2	ด ร	ร ล	ล	- ฟ	ฟ ร	ร ช	ด	- ล
	ด ร	ด ล	ด - ด	ร ฟ	ด ร	ด ช	ฟ - ฟ	ช ล
3	ล ม	ม ร		- ล	ล ร	ร ล		- ฟ
	ด ม	ด ร	ด ม ร ด	ท ล	ด ร	ด ล	ด ด ท ล	ช ฟ

หมายเหตุ กลวิธีการสะบัด ใช้สีขาว คือไม่เต็มสี

1.2 แบบฝึกหัดสำหรับเพลงเดี่ยวจะเข้ในเพลงสารถิ สามชั้น

1. แบบฝึกหัดหลัก ประกอบไปด้วย แบบฝึกหัดจำนวน 8 แบบฝึกหัด ดังนี้

แบบฝึกหัดที่ 1 ท่อน 1 เที้ยวแรก วรรคที่ 2 หน้าทับที่ 1

ชลทติ-	ทลช ด ร ม						
		- ชลทลทตร	มรดทลช- ด	ดรม ช ร มร	ดรด- ล	ม ร ม ดรด	ลคิล -ช

แบบฝึกหัดที่ 2 ท่อน 1 เที้ยวแรก วรรคที่ 1 หน้าทับที่ 2

ด ร ม ฟ	ฟฟฟ ช ล	ดัมรีดิล	ลคิล ช ฟ	มรด ร ม	พมร ม ฟ	- ดรมพรมฟ	ชมฟชลฟชล

แบบฝึกหัดที่ 3 ท่อน 1 เที้ยวกลับ วรรคที่ 1 หน้าทับที่ 1

ทลช ล ท	ดรัมรีดิล	ช ล ท คี	มรีดิล ท ล	ดรัมรีดิล	มรีดิล ล ช	ม ล ช ล	ดรัมรีดิล

แบบฝึกหัดที่ 4 ท่อน 1 เที้ยวกลับ วรรคที่ 2 หน้าทับที่ 2

ดัมฟชลชฟ	ฟ ช ล	ท รีดิล ฟ	ช ล ท รีดิล	ดิล ทลช	ลชฟรีดิล	ดิล ทลช	ลชฟ - ช
	ด						

แบบฝึกหัดที่ 5 ท่อน 1 เที้ยวกลับ วรรคที่ 1 หน้าทับที่ 4

ฟชลคิล	ดิลชฟด	มรด ด	ร ม ฟ ช	ดิล ช ฟ	รีดิล ฟ	ล ช ท ล	ดัม รีดิล
		ช					

แบบฝึกหัดที่ 6 ท่อน 2 เที้ยวแรก วรรคที่ 1 หน้าทับที่ 1

ดรัมรีดิล	ล คิล ช	ฟ ด ร ม	ฟชฟมฟชฟ	ดิลดิล ร	ม ฟ	ดิลดิล ฟ	ช ล
				ร	ม ฟ	ฟ	ช ล

แบบฝึกหัดที่ 7 ท่อน 2 เที้ยวแรก วรรคที่ 1 หน้าทับที่ 4

ร	ฟ ชลชฟร	ฟชลคิลชฟร	ฟชลรีดิล-ช	รีดิล	ดิล ฟ ล ช	ล ร ช ฟ	ช ด ฟ ร
ช ล ด							

แบบฝึกหัดที่ 8 ท่อน 3 เที้ยวแรก วรรคที่ 2 หน้าทับที่ 1

ช มชมรด	ดรมร	ม รรมช ม	ช มชล ช	ร ม พ ลชฟ	ชฟมลชฟ	ชฟมฟมร	มรด - ร
	ช						

2. แบบฝึกหัดรอง ประกอบไปด้วย แบบฝึกหัดจำนวน แบบฝึกหัด ดังนี้

แบบฝึกหัดที่ 1 ท่อน 2 เที้ยวแรก วรรคที่ 2 หน้าทับที่ 3

ร	ช ฟ ฟฟฟ	ล ช ฟ ช	ลชดลลลล	ดรมรด	ลดรดล	ชลดล ช	ฟชล ช ฟ
ช ล ด							

แบบฝึกหัดที่ 2 ท่อน 3 เที้ยวแรก วรรคที่ 1 หน้าทับที่ 1

ทลช ล ท	ดทล ท ด	รดทดรี	มรดรีมี	ทลช ล ท	ดทดรีด	ท ดมรด	ท ล ช ม

แบบฝึกหัดที่ 3 ท่อน 3 เที้ยวแรก วรรคที่ 2 หน้าทับที่ 1

ช มชมรด	ดรมร	ม รรมช ม	ช มชล ช	ร ม พ ลชฟ	ชฟมลชฟ	ชฟมฟมร	มรด - ร
	ช						

แบบฝึกหัดที่ 4 ท่อน 3 เที้ยวแรก วรรคที่ 2 หน้าทับที่ 2

ด - ด	ด - - ร	ด - - -	- - - ช	ช - - ล	ล - - ช	ด - - -	- - - ร
- ด - -	- ด ร -	ด ร ม	ฟ ช - -	- ด ล -	- ด ช -	ล ช ฟ	ม ร - -

แบบฝึกหัดที่ 5 ท่อน 3 เที้ยวแรก วรรคที่ 1 หน้าทับที่ 3

ดรม ช ล	รดทลช- ร	ดรมชรี	ชมรดล	ด ฟ ล ช	ล ม ช ฟ	ช ร ฟ ม	ฟ ด ม ร

2. เพื่อบันทึกองค์ความรู้เพลงเดี่ยวสารถี 3 ชั้น ตามแนวทางศิลปินต้นแบบ

2.1 การสรุปผลความรู้ จากการเรียนรู้ ข้อเสนอแนะของครู แนวทางการแก้ปัญหาเพื่อพัฒนาทักษะของผู้เรียน

1.วิธีการตีตึงนอย	ปัญหาที่พบ	วิธีแก้ปัญหา
การตีตึงนอย คือการทำเสียงให้เป็นคู่ 8 โดยตีที่สายลวดที่เสียงใดเสียงหนึ่ง จากนั้นตี ที่สายเอกด้วยเสียงเดิม การตีตึงนอยมีอยู่ด้วยกันหลายวิธี มีวิธีบังคับให้เกิดเสียงตึงนอยด้วยนิ้วหัวแม่มือประกบกับนิ้วชี้หรือนิ้วกลาง นิ้วก้อยกับนิ้วนาง	ตีไม่คมชัด มีเสียงบาง เสียงที่หายไป เบาไป ดังไป น้ำหนักในการตีไม่เท่ากัน ทำให้เสียงที่ออกมาไม่ชัดเจน	เริ่มฝึกที่ละจุด จุดที่1 คือเรื่องของน้ำหนักการใช้ นิ้วที่กดตรงนม จุดที่2คือ น้ำหนักมือในการใช้ไม้ตี โดยฝึกโดยจากการตีตึงนอย แล้วค่อยๆเพิ่มความเร็ว เน้นย้ำสิ่งสำคัญในช่วงแรกๆ คือครูจะต้องคอยควบคุม การฝึกอย่างใกล้ชิด คอยแก้ปัญหา อธิบายจนกว่า นักศึกษาจะเข้าใจ หลังจากนั้น จึงแยกให้นักศึกษาไปฝึก พัฒนาทักษะของตนเองด้วยตนเองต่อไป

2.วิธีการตีตึง	ปัญหาที่พบ	วิธีแก้ปัญหา
จะเริ่มจากการตีตึง เข้า-ออก อย่างช้าๆให้ชัดทุกเสียง จากนั้นสังเกตคุณภาพของเสียงดูว่า มีความชัดเจนพอที่จะเพิ่มความเร็วได้ วิธีการสะบัดต้องคำนึงถึงเสียงทั้ง 3 เสียง จะต้องดังสม่ำเสมอ และมีความกังวานเท่ากับการตีตึงช้าๆ แต่ถ้าไม่ได้ตีตึงสายเปล่าเพียงอย่างเดียว จะต้องกดนมด้วย มีอุ้งข้างซ้ายที่กดนม และมีมือข้างขวาที่ตีตึง จะต้องมีความสัมพันธ์กัน ความเร็วเท่ากัน	ตีไม่คมชัด มีเสียงบาง เสียงที่หายไป เบาไป ดังไป น้ำหนักในการตีไม่เท่ากัน ทำให้เสียงที่ออกมาไม่ชัดเจน	เริ่มฝึกที่ละจุด จุดที่1 คือเรื่องของน้ำหนักการใช้ นิ้วที่กดตรงนม จุดที่2คือ น้ำหนักมือในการใช้ไม้ตี โดยฝึกโดยจากการตีตึงนอย แล้วค่อยๆเพิ่มความเร็ว เน้นย้ำสิ่งสำคัญในช่วงแรกๆ คือครูจะต้องคอยควบคุม การฝึกอย่างใกล้ชิด คอยแก้ปัญหา อธิบายจนกว่า นักศึกษาจะเข้าใจ หลังจากนั้น จึงแยกให้นักศึกษาไปฝึก พัฒนาทักษะของตนเองด้วยตนเองต่อไป

3.วิธีการตีตลับ	ปัญหาที่พบ	วิธีแก้ปัญหา
<p>จะเริ่มจากการตีตลับ เข้า-ออก อย่างช้าๆ ให้ชัดทุกเสียง จากนั้นสังเกตคุณภาพของเสียงดูว่า มีความชัดเจนพอที่จะเพิ่มความเร็วได้ วิธีการตลับต้องคำนึงถึงเสียงทั้ง 3 เสียง จะต้องตั้งสม่ำเสมอ และมีความกังวานเท่ากับการตีตลับช้าๆ แต่ถ้าไม่ได้ดีสลายเปล่าเพียงอย่างเดียว จะต้องกดนมด้วย มือข้างซ้ายที่กดนม และมือข้างขวาที่ตีตลับ จะต้องมีความสัมพันธ์กัน ความเร็วเท่ากัน</p>	<p>ตีตลับไม่คมชัด มีเสียงบาง เสียงที่หายไป เบาไป ดังไป น้ำหนักในการตีตลับไม่เท่ากัน ทำให้เสียงที่ออกมาไม่ชัดเจน</p>	<p>เริ่มฝึกที่ละจุด จุดที่ 1 คือเรื่องของน้ำหนักการใช้ นิ้วที่กดตรงนม จุดที่ 2 คือ น้ำหนักมือในการใช้ไม้ตีตลับ</p> <p>โดยฝึกโดยจากการตีตลับช้าๆ แล้วค่อยๆ เพิ่มความเร็ว เน้นย้ำสิ่งสำคัญในช่วงแรกๆ คือครูจะต้องคอยควบคุมการฝึกอย่างใกล้ชิด คอยแก้ปัญหา อธิบายจนกว่า นักศึกษาจะเข้าใจ หลังจากนั้น จึงแยกให้นักศึกษาไปฝึกพัฒนาทักษะของตนเองด้วยตนเองต่อไป</p>

4.วิธีการตีตลับ	ปัญหาที่พบ	วิธีแก้ปัญหา
<p>การตีตลับคือการเพิ่มพยางค์เสียงในการบรรเลงให้ถี่ขึ้น เป็นอีกเท่าตัว</p> <p>คล้ายคลึงกับการตลับ เพียงแต่มีพยางค์เสียงของการขยับมากกว่า วิธีขยับก็จะเริ่มจากการตีตลับให้ครบทุกตัวโน้ต ตีตลับช้าๆ เมื่อเสียงชัดค่อยๆ เพิ่มความเร็ว ตรวจสอบช่องไฟ ให้ทุกส่วนมีความสัมพันธ์กัน</p>	<p>นักเรียนไม่สามารถขยับได้ครบทุกเสียง หรือ มีเสียงบดหลายเสียงในการขยับสองห้องเพลงนี้ เนื่องจาก การใช้ไม้ตีตลับและการกดนิ้วไม่มีความสัมพันธ์กัน เสียงที่ออกมาไม่มีความสม่ำเสมอ ไม่ดีตีเข้าออกเสียงไม่เท่ากัน จังหวะหรือช่องไฟไม่ตรงตามที่กำหนด และทำนองดังกล่าวมีการขยับติดต่อกันสองห้องเพลง และมีตัวโน้ตติดต่อกันถึง 13 ตัว ซึ่งต้องใช้ทักษะในการขยับค่อนข้างสูงมาก</p> <p>หลังการใช้แบบฝึกหัด</p> <p>นักเรียนสามารถใช้ไม้ตีตลับสัมพันธ์กับนิ้วที่กดสาย มี</p>	<p>1. ทำความคุ้นเคยกับทำนอง โดยการตีตลับช้าๆ ทุกตัวโน้ต โดยต้องให้นิ้วที่กดนมและไม้ตีตลับมีความสัมพันธ์กันทุกตัวโน้ต คือ ตีตลับและกดพร้อมกันทุกตัวโน้ต โดยทุกตัวโน้ตที่ตีตลับ จะต้องมีความห่างสม่ำเสมอ ไม่ดีตีเข้าออกมีเสียงที่ดังสม่ำเสมอ เมื่อสามารถตีตลับได้ชัดทั้ง 13 เสียง จึงเพิ่มความเร็วขึ้น ข้อที่ควรระวังคือ ต้องมั่นใจว่า การเพิ่มความเร็วขึ้นนั้น ต้องมาจากการที่สามารถตีตลับได้ชัดครบทุกเสียงในจังหวะที่ช้าแล้วจริงๆ ถ้าหากฝืนเร่งความเร็วขึ้น โดยที่ในจังหวะช้าๆ ยังทำได้ไม่ครบทุกเสียง</p>

	<p>ความคุ้นเคยกับตัวโน้ตที่ขยี้ และเข้าใจจังหวะในการขยี้ ทำให้การขยี้มีประสิทธิภาพมากขึ้น หลังจากที่ใช้แบบฝึกหัดนี้อย่างต่อเนื่อง ทำให้เห็นว่า นักเรียนสามารถต่อยอดโดยการนำไปปรับใช้การกับขยี้ทำนองอื่นในเพลงสารถิและเพลงเดี่ยวอื่นได้</p>	<p>ก็จะทำให้พื้นฐานในการขยี้ไม่แน่นเพียงพอ และปัญหานี้มักเกิดขึ้นกับนักเรียนที่มีความใจร้อน ฉะนั้น ต้องกำชับนักเรียนให้ฝึกด้วยความใจเย็น</p> <p>2. หลังจากที่ได้ฝึกขยี้ในจังหวะที่ช้าและเพิ่มความเร็วจนเร็ว มีคล่องตัวแล้ว สิ่งที่ต้องปรับปรุงต่อ คือ นักเรียนส่วนใหญ่จะยกนิ้วในลูกขยี้ที่มีเสียงเรียงกัน ทำให้เสียงที่ออกมาไม่มีความสม่ำเสมอ ยกตัวอย่างห้องที่ 4 จะสังเกตได้ว่า ตั้งแต่โน้ตตัว ด ไปถึง ล นั้น ใช้นิ้ววางทั้งหมด เท่ากับว่ามีการใช้นิ้ววางทั้งหมด 4 เสียงติดต่อกัน ทั้ง 4 เสียงนี้ ควรฝึกให้นักเรียนวางนิ้วในลักษณะรูตสายลงไปจากเสียง ด ไปถึง เสียง ล โดยระหว่างที่รูตลงไปในั้น ไม่ติดที่ติดต้องมีความสัมพันธ์กับทั้ง 4 เสียง เพื่อให้การขยี้มีความสม่ำเสมอและน่าฟังมากขึ้น</p> <p>3. ในการขยี้ครั้งนี้ เป็นการขยี้สายทุ้ม ซึ่งจะทำให้ได้ยากกว่าการขยี้สายเอก จะรู้สึกได้ว่า ความแข็งแรงของนิ้วจะลดน้อยลงไปเมื่อต้องขยี้ในสายทุ้ม อาจจะเพราะมาจากตำแหน่งในการวางนิ้วที่ต้องวางต่ำลงมาให้</p>
--	--	--

		<p>วางในสายท่อม ทำให้เกิดความไม่ถนัด ปัญหาไม่สามารถแก้ได้โดยการฝึกแบบฝึกหัดนี้อย่างสม่ำเสมอ จะทำให้เกิดความเคยชินในการขยี้สายท่อม เมื่อเกิดความเคยชินจะสามารถพัฒนาไปสู่ความชำนาญได้</p> <p>4. ฝึกจังหวะในการขยี้ จะทำให้การขยี้มีอัตราส่วนที่ชัดเจนและทราบว่าแต่ละตัวโน้ตอยู่ในกรอบอย่างไร วิธีการฝึก คือ ให้นึกถึงจังหวะฉิ่งชั้นเดียวเป็นตัวกำกับจังหวะ เพราะจะกำหนดจังหวะได้ง่ายมากขึ้น โดยกำหนดให้เสียง ท ในห้องที่ 3 เป็นจังหวะฉิ่ง เสียง ร ในห้องที่ 3 เป็นจังหวะฉับ เสียง ท ในห้องที่ 4 เป็นจังหวะฉิ่ง และเสียง ด ในห้องที่ 4 เป็นจังหวะฉับ ดังนี้ เมื่อฝึกบ่อยๆ จะทำให้เกิดความแม่นยำในเรื่องของจังหวะ และทำให้เข้าใจในอัตราส่วนของการขยี้ในการทำงานมากขึ้น 5. หลังจากฝึกขยี้จนเกิดความชำนาญแล้ว ควรมีการฝึกขยี้เข้ากับทำนองเพลงด้วย เพื่อให้เกิดความเคยชินกับทำนองเพลง เพราะบางครั้ง การที่ฝึกแต่ลูกขยี้ซ้ำๆ เราอาจจะทำได้จริง และเมื่อเข้าทำนองเพลง ก็อาจจะเกิดปัจจัยอื่นที่ทำให้ลูกขยี้ที่ฝึกมานั้นไม่สมบูรณ์</p>
--	--	---

		<p>ได้ เช่น ทำนองก่อนหน้าที่จะมีการขยี้ มีการสะบัดมาอย่างต่อเนื่อง หรือมีทำนองที่ใช้กำลังมาก เมื่อมาถึงจุดที่ต้องขยี้ ก็ทำให้หมดแรงและไม่สามารถขยี้ได้ตามที่ฝึกซ้อมมา ฉะนั้นเมื่อฝึกขยี้จนชำนาญแล้วต้องมีการบรรเลงกับทำนองเพลงก่อนหน้าและหลังจากการขยี้ด้วย และทุกครั้งที่มีการฝึกเข้ากับทำนองต้องมีการตีจังหวะ อาจจะใช้ฉิ่งหรือมือกำกับจังหวะ เพื่อให้เข้าใจจังหวะในการขยี้กับทำนองในลักษณะนี้มากขึ้น</p>
--	--	--

5.วิธีการตีรูดสาย	ปัญหาที่พบ	วิธีแก้ปัญหา
<p>เป็นกลวิธีการตีจะเข้ชนิดหนึ่งที่มีความสำคัญมาก เป็นการตีรูดจากเสียงหนึ่งไปหาอีกเสียงหนึ่ง อาจจะเป็นรูดจากเสียงต่ำไปหาเสียงสูง หรือรูดจากเสียงสูงลงมาหาเสียงต่ำก็ได้ โดยจะมีความความยาวเท่าใดนั้นขึ้นอยู่กับทำนองเพลงหรือขึ้นอยู่กับผู้ประพันธ์เพลงและผู้ตีจะเห็นว่า จะตกแต่งทำนองโดยใช้วิธีการรูดในอัตราส่วนเท่าใด ส่วนวิธีการตีรูด คือ</p>	<p>ก่อนการใช้แบบฝึกหัด ตีตีไม่คมชัด มีเสียงบางเสียงที่หายไป เบาไป ดังไป น้ำหนักในการตีไม่เท่ากัน ช่องไฟไม่ได้ จึงทำให้เสียงที่ออกมาไม่ชัดเจน</p>	<p>เริ่มฝึกทีละจุด น้ำหนักนิ้วที่กดนม น้ำหนักมือในใช้ไม้ตีตี ฝึกโดยการจำโน้ตให้ครบถ้วนก่อน ค่อยๆตีตีซ้ำๆ แล้วค่อยๆเพิ่มความเร็ว และฝึกทักษะ(ทำซ้ำๆ) จนกว่าจะชำนาญ</p> <p>สิ่งสำคัญคือในช่วงแรกครูต้องคอยควบคุมอย่างใกล้ชิด เมื่อนักศึกษาเข้าใจ จึงแยกฝึกด้วยตนเองต่อไป</p>

5.วิธีการตีรูดสาย	ปัญหาที่พบ	วิธีแก้ปัญหา
<p>การใช้ไม้ตีตีที่สายจะเข้ และใช้มือซ้าย รูดสายจากเสียงหนึ่งไปหาอีกเสียงหนึ่ง โดยมือข้างขวาจะยังไม่หยุดรูดจนกว่ามือซ้ายจะรูดไปถึงเสียงที่ต้องการ สามารถปฏิบัติได้ทั้ง</p>		

<p>สามสาย ซึ่งในเพลงเดี่ยวสารถิ สามชั้นนี้ ผู้วิจัยพบว่าเป็นการตีตรุดสายในสายเอก คือการใช้มือข้างขวา ตีตรวดสายเอกและใช้นิ้วมือซ้ายรูตสายจากเสียงหนึ่งไปหาอีกเสียงหนึ่ง โดยจะต้องคำนึงถึงอัตราส่วนของจังหวะในทำนองนั้นๆ</p>		
--	--	--

6.วิธีการติดบสาย	ปัญหาที่พบ	วิธีแก้ปัญหา
<p>การติดบสาย คือการใช้น้ำหนักนิ้วกดลงตามตำแหน่งแรงกว่าที่กดตามปกติเล็กน้อย ให้เกิดเสียงตามมา หลังการติดด้วยไม้ตีตีเดียว การติดบสายที่พบในเพลงเดี่ยวสารถิสามชั้นนี้ พบว่าเป็นการติดสายลวดสายเปล่าด้วยไม้ตีตีเข้า หลังจากนั้นจัดนิ้วหัวแม่มือและนิ้วชี้เหมือนการตี ดึง นอย แล้วใช้ เล็บ ของ นิ้วหัวแม่มือตบนมที่ต้องการให้เกิดทางเสียงตามมาเป็นอีกเสียงหนึ่งตามที่ต้องการด้วยไม้ตีตีเดียว</p>	<p>ตีไม่คมชัด มีเสียงบาง เสียงที่หายไป เบาไป ดังไป น้ำหนักในการตีไม่เท่ากัน ช่องไฟไม่ได้ จึงทำให้เสียงที่ออกมาไม่ชัดเจน</p>	<p>เริ่มฝึกที่ละจุด น้ำหนัก นิ้วที่กดนม น้ำหนักมือในใช้ไม้ตี ตีโดยการจำโน้ตให้ครบถ้วนก่อน ค่อยๆตีซ้ำๆ แล้วค่อยๆเพิ่มความเร็ว และฝึกทักษะ(ทำซ้ำๆ)จนกว่าจะชำนาญ</p> <p>สิ่งสำคัญคือในช่วงแรก ครูต้องคอยควบคุมอย่างใกล้ชิด เมื่อนักศึกษาเข้าใจ จึงแยกฝึกด้วยตนเองต่อไป</p>

หลังจากตรวจสอบแก้ปัญหาไปที่ละจุด จนครบทุกวิธีการ ปฏิบัติการฝึกซ้ำๆ นักศึกษาจึงบรรเลงเพลงเดี่ยวให้ครบทั้งเพลง เพื่อตรวจสอบว่าการฝึกแบบฝึกหัดบ่อย ๆ ซ้ำ ๆ แล้ว นักศึกษาจะนำวิธีการตามแบบฝึกเมื่อไปใช้ในเพลงเดี่ยวเกิดความชัดเจนและลงตัวหรือไม่ กระบวนการทั้งหมดจะเสร็จสิ้นได้จะต้องผ่านกระบวนการตรวจสอบจากครูเพื่อประเมินผลเป็นระยะ การฝึกพัฒนาทักษะของนักศึกษากับครูยังพบกันบ่อยเท่าไรปัญหาในการบรรเลงจะยิ่งน้อยลงเท่านั้น จึงจะส่งผลให้การบรรเลงเพลงเดี่ยวมีคุณภาพมากขึ้น จนทำให้นักศึกษาเกิดความมั่นใจ และสามารถนำวิธีการนี้ไปใช้ในเพลงอื่นๆได้ ต่อไป

2.2 องค์ความรู้เพลงเดี่ยวสารถี 3 ชั้น ตามแนวทางศิลปวัฒนธรรม ท่อน 1 เที้ยวแรก

-- ทลช	ช - ด	-- มีร์ดี	- ท - ล	รี้มีร์ดี	ลดีล - ช	ดรม ช -	ลขม ช ล ด
	ร						

ชลทดี -	ทลช ด ร ม						
		← - ชลทลทลทล	→ มรดทลช - ด	ดรม ช รรม	ดรด - ล	ม ร ม ดรด	ลดีล - ช

ด ร ม ฟ	ฟฟฟ ช ล	ดมีร์ดี ล	ลดีล ช ฟ	มรด ร ม	ฟมีร์ม ฟ	- ดรมฟรมฟ	ชมฟชลฟชล

ฟฟฟ ฟ	ฟ ช	ฟ ช	ล ด	ช ล ท รดีท	ดดีล รดีท	ดดีล ทลช	ลชฟ - ช
ฟ	ฟ ช	ฟ ช	ล ด				

ดดีล ช ด	ทล ท ด	ทล รดี	ทล ท ด	ทล ช ฟ	ลช ฟ	ฟฟฟ ฟ	ชล ท ด
					ด	ด	

ช ล ฟ ช	ร ฟ ด ร						ร
		ท ด ช ล	ท ร ด ท	ด ท ล ช	ด ช ล ท	ล ช ด ช	ล ท ด

ฟชล ช	ดรม ร	มรด ด	ร ม ฟ ช	ทดีรดี	ฟชล ช	ลชฟ ด ฟ	ช ล ท ด
		ช					
ช	ร			ด	ช		

มีร์ดี	ล ดี ช ล	ฟ ช ร ม	ฟ ล ช ฟ	ม ร ด	ด ร ม ฟ	ม ร ด ร	ม ฟ ช ล
				ช			

ท่อน 1 เพียวกลับ

ทลช ล ท	ดรั้ดตมรั้ด	ช ล ท ดั	มรั้ด ี ท ล	ดรั้ด	มรั้ด ี ล ช	ม ล ช ล	ดรั้ด

ช ล ท ดั	ท ดรั้ด	ล ท ดรั้ด	ล ร ี ช ดั	รั้ดมรั้ด	มดรั้ด ล	มรั้ด	รั้ด ดั ช

มรั้ด	ดั ล	ดัดดั ล	ช พ	มรด ร พมร	ชพม - พ	ชพม พ ลชพ	ทลช - ล
รั้	ดั ล	ล	ช พ				

ดัฟชลชพ	พ ช ล	ท รัดท พ	ช ล ทรัดท	ดทล ทลช	ลชฟรัดท	ดทล ทลช	ลชพ - ช
	ด						

ชชช ด ช	ดดด ช ด	ชชช ม ช	มมม ช ม	ชชช ร ช	รรรร ช ร	ชชช ด ช	ดดด ช ด

				ลชพ ช ทลช	ดทล ท	ดทล ท รดท	มรั้ด
พ ร ด ท	ล ท ด ร	พ ลชพ	รพรด ท				

พชลชช	ด ลชพ	มรด ด	ร ม พ ช	ด ล ช พ	รั้ด ท พ	ล ช ท ล	ด ท รัด
		ช					

รั้ด	ล ดั ช ล	พ ช ร ม	พ ล ช พ	ม ร ด	ด ร ม พ	ม ร ด ร	ม พ ช ล
				ช			

พ่อน 2 เทียวแรก

ดรั่มรัด้	ล ดั ล ช	ฟ ด ร ม	← พชพมฟลชฟ →	ด(ด) รั	ม ฟ	ด(ด) ฟ	ช ล
				ร	ม ฟ	ฟ	ช ล

ม่ม่ม่ม	มรั	ด(ด)ด(ด)	ดั ล	ด(ร)ม(ร)ร(ร)	ร(ร)ร(ร)ล	← ชลลช ล ช →	← ด(ร)ม(ฟ)ช - ฟ →
ม	มรั	ด	ดั ล		ล		

ดัลดัลช	ลฟชร	ลชลฟ	ชรฟด	ฟรด	ชฟรด	ลชฟร	ดัลชฟ
				ล			

ฟรัด้ฟ	ชลดัด	ร ม ฟ ช	ดัลชฟ	มรด	ด(ร)ม(ฟ)	ม(ร)ด(ร)	ม(ฟ)ช(ล)
				ช			

ดัลดัลร	ฟฟฟฟ(ด)	ลชฟด	ร(ร)ร(ร)ช	ฟรด			
				ล	ร(ด)ด(ด)	ร(ด)ล(ช)	ด(ล)ล(ล)

ร	← ชฟฟฟฟ →	ลชฟช	← ลชดัลลลล →	ดรั่มรัด้	ล(ด)รั(ด)ล	ชลดัลลช	ฟชลชฟ
ชลลด							

ร	← ฟชลชฟร →	ฟชลดัลชฟร	← ฟชล(ร)ดัล - ช →	รั(ด)รั(ล)	ดัลฟลช	ล(ร)ชฟ	ช(ด)ฟ(ร)
ชลลด							

ชลทช	ลท(ด)รั	มรั(ช)ด	มรั(ด)ช	ทลทช	ลทลท	ดัล(ร)ท	ดรั่มรั

ท่อน 2 เทียบกลับ

ดรมฟ	ชลลลล	ด้ร้ดล	ขฟฟฟฟ	ด ร ม ฟ	ม ฟ ฟ ฟ ฟ	ม ฟ ช ล	ช ล ล ล ล

ม่มม่ม	ร้ร้ร้ด	ด้ด้ดล	ลลลชล	ร ร ร ร	ด ล ล ล ล	ฟ ช ร ม	ฟ ล ช ฟ
				ล			

ฟฟฟ ฟ	ฟ ฟ	ฟชลชฟ	ลขฟมร	ฟชลชฟ	ม ร ด	ร	ด ร ม ฟ
					ช	ด ช ด	
ฟ	ฟ ฟ						

ชลชฟ	-ด-ม	รดรฟ	---ด	--รม	รดรฟ	--ชล	ชล--

ฟรฟฟฟ	ฟชฟฟฟ	ด ร ม ฟ	ช ล - -	ร ด ม ร	ฟ ม ช ฟ	ล ช ด ล	----

ทดร์ด	ลทด ี ท	ชลท ี ล	----	ร้ด	ท ล	ช ฟ	----
ด	ท	ล		ร้ด	ท ล	ช ฟ	

ร	ดฟดร	ด ร	ด ร ฟ ช	ฟชลท	ด ี ท ล ช	ลช.ด ี ฟ	ลชฟร
ชลด		ล ด					

ช ล ท ช	ล ท ด ี ร	ม ี ร ี ช ด	ม ี ร ี ด ี ช	ท ล ท ช	ล ท ล ท	ด ี ท ี ร ี ท	ด ี ร ี ม ี ร

พ่อนน 3 เทียวแรก

ทลช ล ท	ดํทล ท ดํ	รํดํทลรํ	มํรํดํรํ	ทลช ล ท	ดํ ทลรํดํ	ท ดํมํรํดํ	ท ล ช ม

ช มชมรด	ดรมร	ม รรมช ม	ช มชล ช	ร ม ฟ ลชฟ	ชฟมลชฟ	ชฟม ฟมร	มรด - ร
	ช						

ช ล ท ดํ	รํมํมม	รํดํ ท ล	ช ม มมม	ล ช ฟ ม	ร ด ดดด		ม มมม
						ช ล ท ด	ร

ด - ด	ด - - ร	ด - - -	- - - ช	ช - - ล	ล - - ช	ด - - -	- - - ร
- ด - -	- ด ร -	ด ร ม	ฟ ช - -	- ด ล -	- ด ช -	ล ช ฟ	ม ร - -

ดรม ช ล	← รํดํทลช - รํ	ดํรํมํชํ	ชํมํรํดํ ล	ดํ ฟ ล ช	ล ม ช ฟ	ช ร ฟ ม	ฟ ด ม ร

ม ด ม ร	ช ม ล ช	ดํล ด ช	ล ม ช ร	ดํล ดํช	ล ม ช ร	ช ม ช ร	ม ด ร
							ล

ด ร	ร ล	ล	- ฟ	ฟ ร	ร ช	ด	- ล
ด ร	ด ล	ด - ด	ร ฟ	ด ร	ด ช	ฟ - ฟ	ช ล

ล ม	มํ		- ล	ล ร	ร ล		- ฟ
ด ม	ด ร	ด มํรํดํ	ท ล	ด ร	ด ล	ด ดํทล	ช ฟ

ร	ด ฟ ด ร	ด ร	ด ร ฟ ช	ฟ ช ล ท	ดํทลช	ล ช ดํฟ	ล ช ฟ ร
ช ล ด		ล ด					

ช ล ท ช	ล ท ตีร์	มีร์ชดี	มีร์ดีช	ท ล ท ช	ล ท ล ท	ด ท ร ี ท	ดีร์มีร์

ท่อน 3 เทียวกลับ

ท ช ล ท	ดีล ท ด	รีท ตีร์	มีร์มี	ดีมีร์ดี	มีร์ดีล	รีดีล ช	ดีล ช ม

ช ม ร ด	ช ต ร ม	ฟ ช ฟ ม	ฟ ช ฟ ล	ช ฟ ม ฟ	ช ร ม ฟ	ด ร ม ฟ	ช ฟ ม ร

				ด ม ช ล	ดีล ร ดี	ท ล ช ล	ท ดีร์มี
ท ช ล ท	ด ล ท ด	ร ท ต ร	ม ต ร ม				

รีดีมีร์	มีร์ดีล	ดีล ร ดี	รีล ดีช	ล ช ดีล	ดีล ช ม	ช ม ล ช	ล ม ช ร

ดีล ช ม	ล ช ม ร	ช ม ร ด	ม ร ด	ด ร ม ช	ร ม ช ล	ม ช ล ดี	ช ล ตีร์
			ล				

มีร์มีดี	รีล ดีช	ดีล ดีช	ล ม ช ร	ดีล ดีช	ล ม ช ร	ช ม ช ร	ม ร ด
							ล

				ด ร ม	ฟ ร ม ฟ	ช ม ฟ ช	ล ฟ ช ล
ด ช ด ล	ร ด ม ร	ฟ ม ช ฟ	ม ร ด ล	ช			

ฟ ช ฟ ล	ช ดีล ฟ	รีฟ ดีร์	ล ดีช ฟ	รีฟ ดีร์	ล ดีช ดี	ล ช ฟ ล	ช ฟ ช ฟ

ลชฟ ช ล	ช ล ท ดี	ท ร ดีท	ดี ท ล ช	ฟ ร ดีล	รีดีล ช	ดีล ช ฟ	ล ช ฟ ร

-- ซลท	- ตี - รั	--- ตี	มีรัตี - ซ	--- ล	ทลซ ล ท	ตีมีรัตี ซ	ซ - ร
							ร

อภิปรายผล จากการบอกเล่าแบบมุขปาฐะ นำมาเก็บรวบรวมข้อมูล เพื่อนำมาวิเคราะห์ สังเคราะห์ จากข้อมูลที่เป็นนามธรรมมาสร้างองค์ความรู้ให้เป็นรูปธรรม การสร้างแบบฝึกหัดขึ้นมา จากเพลงเดี่ยวสารถิ 3 ชั้นของจะเข้เพื่อเป็นแนวทางให้กับทุกเครื่องมือต่อไป วิธีการดึงเทคนิคออกมา ฝึกเป็นพิเศษเพื่อการฝึกฝนอย่างเข้มข้น จะได้เป็นแนวทางในการนำร่องเพื่อให้เกิดประโยชน์สูงสุด ของการบรรเลง ก่อนที่จะต่อเพลงเดี่ยวสารถิได้อย่างมีความสุข และเป็นพื้นฐานไปสู่การบรรเลงเพลง เดี่ยวอื่นต่อไป กระบวนการวิจัยนี้โดยจะต้องผ่านการตรวจสอบจากครูผู้ทรงคุณวุฒิด้านดนตรีไทย (จะเข้) ในสามส่วนด้วยกันคือ ชั้นที่ 1 ชั้นตรวจสอบเพลงการสร้างแบบฝึกหรือถอดแบบฝึกในเพลง เดี่ยวสารถิ 3 ชั้น ชั้นที่ 2 ชั้นของการนำแบบฝึกมาใช้ในวิถีค่าย วิถีศิลปิน และชั้นที่ 3คือขั้นตอนของ การนำเสนอการบรรเลงเพลงเดี่ยวจะเข้ในเพลงสารถิ 3 ชั้น

1.การสร้างแบบฝึกในการพัฒนาทักษะสำหรับบรรเลงจะเข้ในเพลงเดี่ยวสารถิ 3 ชั้น ในวิถี ค่ายวิถีศิลปิน เริ่มจากการวิเคราะห์หลักการบรรเลงจะเข้ที่พบในเพลงเดี่ยวสารถิ 3 ชั้น สรุปกลวิธีที่ พบทั้งหมด 6 กลวิธีดังนี้ การตีตึงนอย การตีตึงรั้ว การตีตึงสะบัด การตีตึงขี้ การตีตึงรูดยาย และการ ตีตึงบสาย นำกลวิธีที่พบมาสร้างแบบฝึกเพื่อเป็นตัวเตอรืในฝึกปฏิบัติเพลงเดี่ยว โดยผ่านการ ตรวจสอบจากผู้เชี่ยวชาญ และนำแบบฝึกปฏิบัติจริงในวิถีค่ายตามแนวทางศิลปิน ขั้นตอนที่ 1 เริ่มฝึก แบบฝึก ขั้นตอนที่ 2.การต่อเพลงเดี่ยวสารถิ 3 ชั้นขั้นตอนที่ 3. การประเมินผลจากผู้เชี่ยวชาญนำผล ประเมินมาฝึกปฏิบัติซ้ำๆเพื่อให้เกิดทักษะ เพื่อลดปัญหาในการบรรเลง เพิ่มความมั่นใจ และนำไปสู่ การบรรเลงที่มีคุณภาพ

2.เพื่อบันทึกองค์ความรู้เพลงเดี่ยวสารถิ 3 ชั้นตามแนวทางศิลปินต้นแบบเพื่อส่งผ่านองค์ ความรู้ให้เกิดประโยชน์ต่อไป เพื่อสืบทอดแนวทางการบรรเลงจะเข้ในเพลงสารถิ 3 ชั้น การตีตึงจะเข้ ในแต่ละเพลงจะมีความแตกต่างกันที่เรียกว่าความงาม สร้างแบบฝึกเพื่อพัฒนาฝีมือ ปลายกำลัง เพื่อ คุณภาพในการบรรเลง เมื่อได้แบบฝึกหัดผู้บรรเลงสามารถนำวิธีการทั้งหมดนี้ไปใช้กับทุกกลุ่มเพลง ก่อนที่จะสร้างแบบฝึกหัด ทำให้รู้และเข้าใจถึงวิธีการทั้งหมดในการบรรเลงในเครื่องมือจะเข้ การ แม่นนิ้ว แม่นเสียง แม่นจังหวะ แม่นทาง เพื่อความสมบูรณ์ในกลวิธีต่าง ๆ ของการตีตึงจะเข้ โดยเฉพาะให้มีความหนัก เบา ช้า เร็ว เข้าจังหวะได้อย่างถูกต้องสามารถสอดใส่อารมณ์เหมาะสมกับ บทเพลงตามหลักวิชาและบทเพลงนั้น ๆ จนเกิดเป็นความงาม และความพึงพอใจ ทั้งฝ่ายผู้ฟัง ผู้ บรรเลง งานวิจัยเรื่องนี้เป็นเพียงตัวอย่างเล็กๆในการสร้างแบบฝึกถือเป็นต้นแบบให้นักดนตรีให้ ความสำคัญในการบรรเลงเพลง เพียงแค่รู้จักวิเคราะห์ทำความเข้าใจเพลง และสร้างแบบฝึก รวมถึง ประเมินตนเองก่อนการบรรเลงเสมอ ทั้งนี้เพื่อคุณภาพในการบรรเลงทั้งยังสร้างความมั่นใจให้กับผู้ บรรเลงด้วย

ข้อเสนอแนะ งานวิจัยเรื่องนี้เป็นการเก็บรวบรวมองค์ความรู้ จากครุคนตรีไทยหลาย ๆ ท่าน โดยเริ่มจากการบอกเล่าแบบมุขปาฐะ นำมาวิเคราะห์สังเคราะห์ ให้ข้อมูลที่เป็นนามธรรมมาสร้างองค์ความรู้ให้เป็นรูปธรรม โดยสร้างแบบฝึกหัดขึ้นมาจากเพลงเดี่ยวสารถี 3 ชั้น ของจะเข้ หวังว่า กระบวนการวิจัยในเล่มนี้จะเป็นแนวทางในการสร้างแบบฝึกเพื่อพัฒนาคุณภาพการบรรเลงให้กับทุก เครื่องมือต่อไป



บรรณานุกรม

- กณพ กัมฉะียง.(2560)การปรับวงปีพาทย์เสภาของครูประสิทธิ์ ถาวร ศิลปินแห่งชาติ(วิทยานิพนธ์ ศิลปมหาบัณฑิต),สถาบันบัณฑิตพัฒนศิลป์, กรุงเทพฯ.
- กรกฎ วงศ์สุวรรณ.(2549).กระบวนการถ่ายทอดของปราชญ์ชาวบ้านในมหาวิทยาลัยบ้านสมเด็จเจ้าพระยา(บัณฑิตวิทยาลัย), มหาวิทยาลัยศิลปากร .
- กรมศิลปากร.(2528).*สมเด็จพระเทพรัตนราชสุดาฯสยามบรมราชกุมารีกับการอนุรักษ์มรดกของชาติ*. กระทรวงศึกษาธิการ.กรุงเทพฯ.
- กาญจนา อินทรสุนานนท์.(2552).*องค์ความรู้ศิลปินแห่งชาติ:ศิริวิหเวช*. สำนักงานคณะกรรมการวัฒนธรรมแห่งชาติ (ถ่ายเอกสาร)
- โกวิท ชันธศิริ.(2528).*ดุริยางคศิลป์ปริทัศน์*.กรุงเทพมหานคร :ไทยวัฒนาพานิชย์.
- ครูเงิน. *เพลงไทยตามนัยประวัติ*.กรุงเทพฯ: บริษัท ต้นอ่อน แกรมมี่ จำกัด, 2539.
- ชฎิล เอี่ยมจร.(2560).*กลวิธีการบรรเลงระนาดทุ้มในเพลงเดี่ยวสารถี(ศิลปินพนธ์ ศ.บ.) สถาบันบัณฑิตพัฒนศิลป์,กรุงเทพฯ*.
- ณรงค์ชัย ปิฎกัรัชต์. *สารานุกรมเพลงไทย*. กรุงเทพฯ: เรือนแก้วการพิมพ์, 2542.
- ดุชฎี มีป้อม. *เพลงเดี่ยว*. รายงานประกอบวิชา LCCU524 คีตลักษณะและการวิเคราะห์ดนตรีไทย หลักสูตรศิลปศาสตรมหาบัณฑิต แขนงวิชาวัฒนธรรมการดนตรี สาขาวัฒนธรรมการศึกษา สถาบันวิจัยภาษาและวัฒนธรรมเพื่อพัฒนาชนบท มหาวิทยาลัยมหิดล, 2541.
- ทบวงมหาวิทยาลัย, สำนักงานปลัด. *เกณฑ์มาตรฐานวิชาชีพดนตรีไทยและเกณฑ์การประเมิน*. กรุงเทพฯ: ประกายพริก, 2544.
- ธนิต อยู่โพธิ์. *เครื่องดนตรีไทย*.กรุงเทพฯ: กรมศิลปากร, 2530.
- นเรศวรรษ์ อุดการ.(2560)แบบฝึกปฏิบัติ 60 นาทีสำหรับทอมโบน, Veridian E-Journal, Silpakorn University,ศิลปากร ,กรุงเทพฯ.
- บุญธรรม ตราโมท. *คำบรรยาย วิชาดุริยางคศาสตร์ไทย*. กองทุนสมเด็จพระเทพรัตนราชสุดาฯ สยามบรมราชกุมารี สำนักงานคณะกรรมการส่งเสริมและประสานงานเยาวชนแห่งชาติ (ส.ย.ช.). กรุงเทพมหานคร :ศิลปะสองการพิมพ์,2540.
- ปราโมทย์ ด้านประดิษฐ์, จุฑาศิริ ยอดวิเศษ และพรรณระพี บุญเปลี่ยน.(2561)*บทความการพัฒนาแบบฝึกทักษะทางเดี่ยวฆ้องวงใหญ่ เพลงแป๊ะสามชั้น*.คณะมนุษยศาสตร์และสังคมศาสตร์ มหาวิทยาลัยราชภัฏนครปฐม,นครปฐม.
- มานพ วิสุทธิแพทย์.(2556).*ทฤษฎีการวิเคราะห์เพลงไทย*.กรุงเทพฯ:สันติศิริการพิมพ์.
_____.(2552).*องค์ความรู้ศิลปินแห่งชาติ: จิรัส อาจณรงค์*. สำนักงานคณะกรรมการวัฒนธรรมแห่งชาติ (ถ่ายเอกสาร) .

มนตรี ตรีโมท และ วิเชียร กุลตันท์. **ฟังและเข้าใจเพลงไทย**. พิมพ์เป็นอนุสรณ์ในงาน พระราชทานเพลิงศพขุนทรงสุภาพ วันที่ 23 พฤศจิกายน 2523 ณ เมรุวัดมกุฏกษัตริยาราม, กรุงเทพฯ: ไทยเชชมการพิมพ์, 2523.

ราชบัณฑิตยสถาน. **สารานุกรมศัพท์ดนตรีไทย ภาคคีตะ - ดุริยางค์**. กรุงเทพฯ: สหมิตรพรินต์ติ้ง, 2540.

_____. **สารานุกรมศัพท์ดนตรีไทย ภาคประวัติเพลงเกร็ดและเพลงละคร**. กรุงเทพฯ: ห.ล.ก.ซี.วายซีซเติมพรินต์ติ้ง, 2550.

รัชดา ชัดดีสะ. (2557). **กลวิธีการบรรเลงจะเข้ในเพลงเดี่ยวสารถิ(ศิลปินพันธ์ ศ.บ.) สถาบันบัณฑิตพัฒนศิลป์**, กรุงเทพฯ.

วรัญญา ศรีวรบุตร.(2556). **การพัฒนาแบบฝึกทักษะการเล่นทริลสำหรับเปียโนในบทประพันธ์ของโยฮันน์เซ**

บาสเดียน บาค.บทความวิจัย เรื่อง “การวิจัยเพื่อพัฒนาสังคมไทย” เสนอในการประชุมหาดใหญ่วิชาการ ครั้งที่ 4 วันที่ 10 พฤษภาคม 2556,สงขลา.

สมเด็จพระเทพรัตนราชสุดาฯสยามบรมราชกุมารี.(2530). **เด็กและดนตรีไทยหนังสือดนตรีไทยครั้งที่ 18 มหาวิทยาลัยขอนแก่น**,ขอนแก่น.

_____. (2527). **เหตุใดเจ้าฟ้าจึงชอบดนตรีไทย**.หนังสือดนตรีไทยอุดมศึกษาครั้งที่ 16 มหาวิทยาลัยศรีนครินทรวิโรฒ,สงขลา .

สังต์ ภูเขาทอง.(2532). **การดนตรีไทยและการเข้าสู่ดนตรีไทย**.กรุงเทพฯ.

สรัญญา สิวฒนะ.(2555). **การศึกษาภูมิปัญญาครูดนตรีไทย: กรณีศึกษาพันโทเสนาะ หลวงสุนทร**. (ปริญญาานิพนธ์ ศป.ม)มหาวิทยาลัยศรีนครินทรวิโรฒ,กรุงเทพฯ.

สุรพล สุวรรณ.(2540). **ทัศนคติการยอมรับดนตรีไทยของนิสิตมหาวิทยาลัยศึกษากรณีจุฬาลงกรณ์มหาวิทยาลัย**,กรุงเทพฯ:สำนักพิมพ์ไอดียีสโตร์.

อุทัย ศาสตรา.(2553). **การศึกษากระบวนการถ่ายทอดการบรรเลงระนาดเอกของครูประสิทธิ์ถาวรศิลปินแห่งชาติ(ปริญญาครุศาสตรมหาบัณฑิต) จุฬาลงกรณ์มหาวิทยาลัย**,กรุงเทพฯ.

พิภัส สอนโย, **สัมภาษณ์**,24 มีนาคม 2563.

หทัยรัตน์ พงศ์พิทักษ์, **สัมภาษณ์**, 10มีนาคม 2563.

อัญญาภ์ แสงเทียน, **สัมภาษณ์**, 24มีนาคม 2563.

อรอนงค์ อิงขำนิ, **สัมภาษณ์**,24 มีนาคม 2563.



ภาคผนวก ก
แบบสอบถาม IOC ประเมินแบบฝึก

สถาบันบัณฑิตพัฒนศิลป์

สรุปผลค่าความเที่ยงตรง (Validity) โดยการวิเคราะห์ดัชนีความสอดคล้อง (Index of Item Objective Congruence : IOC) ของแบบสอบถามและข้อเสนอแนะของผู้เชี่ยวชาญในแบบฝึกเพลงเดี่ยวสารถี 3 ชั้นสำหรับวิถีกาย วิถีศิลป์ ตามแนวทางศิลปিনต้นแบบ

ข้อ	ประเด็นความสอดคล้อง	ความคิดเห็นคณะกรรมการ			ผล
		1	2	3	
1. แบบฝึกหัดหลัก ประกอบไปด้วย แบบฝึกหัดจำนวน 8แบบฝึกหัด					
1	แบบฝึกหัดที่ 1 ท่อน 1 เที้ยวแรก วรรคที่ 2 หน้าทับที่ 1	1	1	1	1
2	แบบฝึกหัดที่ 2 ท่อน 1 เที้ยวแรก วรรคที่ 1 หน้าทับที่ 2	1	1	1	1
3	แบบฝึกหัดที่ 3 ท่อน 1 เที้ยวกลับ วรรคที่ 1 หน้าทับที่ 1	1	1	1	1
4	แบบฝึกหัดที่ 4 ท่อน 1 เที้ยวกลับ วรรคที่ 2 หน้าทับที่ 2	1	1	1	1
5	แบบฝึกหัดที่ 5 ท่อน 1 เที้ยวกลับ วรรคที่ 1 หน้าทับที่ 4	1	1	1	1
6	แบบฝึกหัดที่ 6 ท่อน 2 เที้ยวแรก วรรคที่ 1 หน้าทับที่ 1	1	1	1	1
7	แบบฝึกหัดที่ 7 ท่อน 2 เที้ยวแรก วรรคที่ 1 หน้าทับที่ 4	1	1	1	1
8	แบบฝึกหัดที่ 8 ท่อน 3 เที้ยวแรก วรรคที่ 2 หน้าทับที่ 1	1	1	1	1
2. แบบฝึกหัดรอง ประกอบไปด้วย แบบฝึกหัดจำนวน 5 แบบฝึกหัด					
1	แบบฝึกหัดที่ 1 ท่อน 2 เที้ยวแรก วรรคที่ 2 หน้าทับที่ 3	1	1	1	1
2	แบบฝึกหัดที่ 2 ท่อน 3 เที้ยวแรก วรรคที่ 1 หน้าทับที่ 1	1	1	1	1
3	แบบฝึกหัดที่ 3 ท่อน 3 เที้ยวแรก วรรคที่ 2 หน้าทับที่ 1	1	1	1	1
4	แบบฝึกหัดที่ 4 ท่อน 3 เที้ยวแรก วรรคที่ 2 หน้าทับที่ 2	1	1	1	1
5	แบบฝึกหัดที่ 5 ท่อน 3 เที้ยวแรก วรรคที่ 1 หน้าทับที่ 3	1	1	1	1

จากผลสรุปค่าความเที่ยงตรง (Validity) โดยการวิเคราะห์ดัชนีความสอดคล้อง (Index of Item Objective Congruence : IOC) ของแบบสอบถามและข้อเสนอแนะของผู้เชี่ยวชาญในแบบฝึกเพลงเดี่ยวสารถี 3 ชั้นสำหรับวิถีกาย วิถีศิลป์ ตามแนวทางศิลปินต้นแบบ มีความเหมาะสมดี มีความเห็นตรงกันให้ตัดแบบฝึกหัดรองที่ 3 ออกไปเพราะไปซ้ำกันกับแบบฝึกหัดหลักที่ 8 จึงได้ผลสรุปออกมาดังนี้



ภาคผนวก ข
แบบประเมินผลการนำแบบฝึกไปใช้ในเพลงเดี่ยวสารถึ

แบบประเมินผลการบรรเลงเพลงเดี่ยว เครื่องมือ.....

เกณฑ์การประเมิน	ครั้งที่								หมายเหตุ
	1		2		3		4		
	ผ่าน	ไม่ผ่าน	ผ่าน	ไม่ผ่าน	ผ่าน	ไม่ผ่าน	ผ่าน	ไม่ผ่าน	
1.การดีดทึงนอย									
2.การดีดรั้ว									
3.ระดับเสียงเดี่ยว ระดับ 2 เสียง (ข้ามเสียง) ระดับ 2 เสียง (ติดกัน) ระดับ 3 เสียง เรียงนิ้ว (ระดับลง) ระดับ 3 เสียง เรียงนิ้ว (ระดับขึ้น) ระดับ 3 เสียง ข้ามเสียง (ระดับขึ้น)									
4.ดีดขยี้									
5.การดีดรวดสวย									
6.การดีดตบสวย									

ข้อเสนอแนะ

ครั้งที่ 1.....

.....

.....

ข้อเสนอแนะ

ครั้งที่ 2.....

.....

.....

ข้อเสนอแนะ

ครั้งที่ 3.....

.....

.....

ข้อเสนอแนะ

ครั้งที่ 4.....

.....

.....

ลงชื่อ

(.....

ผู้เชี่ยวชาญ

แบบประเมินผลการบรรเลงเพลงเดี่ยว.....เครื่องมือ.....

เกณฑ์การประเมิน	เกณฑ์ประเมิน			หมายเหตุ
	ดี	พอใช้	ปรับปรุง	
1.การตีตึงน้อย				
2.การตีตึงรัว				
3.การสับดี				
สับดี เสียงเดี่ยว				
สับดี 2 เสียง (ข้ามเสียง)				
สับดี 2 เสียง (ติดกัน)				
สับดี 3 เสียง เรียงนิ้ว (สับดีลง)				
สับดี 3 เสียง เรียงนิ้ว (สับดีขึ้น)				
สับดี 3 เสียง ข้ามเสียง (สับดีขึ้น)				
4.การตีตึงขี้				
5.การตีตึงรูตสาย				
6.การตีตึงตบสาย				

ข้อเสนอแนะ

.....

.....

.....

.....

ลงชื่อ

(.....))

ผู้เชี่ยวชาญ

ประวัติผู้วิจัย



ชื่อ	นางสาวณัฐหทัย พงศ์พิทักษ์ (Miss. Nathatai Pongpitak)
คุณวุฒิ	- ครุศาสตรบัณฑิต (ดนตรีศึกษา) มหาวิทยาลัยราชภัฏสงขลา พ.ศ. 2543 - ศิลปกรรมศาสตรมหาบัณฑิต (มานุษยดุริยางควิทยา) มหาวิทยาลัยศรีนครินทรวิโรฒ (ประสานมิตร) พ.ศ. 2551 - กำลังศึกษาปริญญาเอกสาขาศิลปกรรมศาสตรมหาบัณฑิต (มานุษยดุริยางควิทยา) มหาวิทยาลัยศรีนครินทรวิโรฒ (ประสานมิตร) พ.ศ. 2560
ตำแหน่ง	อาจารย์ประจำภาควิชาดุริยางคศิลป์ คณะศิลปนาฏดุริยางค์ สถาบันบัณฑิตพัฒนศิลป์ กระทรวงวัฒนธรรม
ที่อยู่	316/16วงศ์สว่าง 11 แขวง บางชื่อ เขต บางชื่อ กรุงเทพมหานคร 10800
Email	nathatai_biw@hotmail.com
ผลงาน	- งานวิจัยเรื่อง การศึกษาเพลงนกขมิ้น - การจัดการความรู้เรื่อง ซอด้วงองค์ความรู้ครูดนตรีไทยและคีตศิลป์ไทย เพลงเดี่ยวพญาศอก 3 ชั้น - การจัดการความรู้เรื่องกระบวนการจัดการเรียนการสอนทักษะการขับ ร้องและการบรรเลงเพลงมโหรี(ดับตะแคง 3 ชั้น) - การจัดการความรู้เรื่องวิถีค้าขาย วิถีศิลปิน - งานวิจัยเรื่องการศึกษาภูมิปัญญาครูดนตรีไทยที่ส่งผลต่อความสำเร็จใน วิชาชีพดนตรีไทยอย่างยั่งยืน

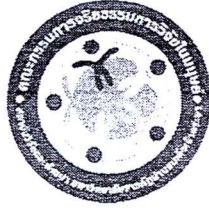

COA No. BSRU-REC 6306010

คณะกรรมการจริยธรรมการวิจัยในมนุษย์

สถาบันวิจัยและพัฒนา มหาวิทยาลัยราชภัฏบ้านสมเด็จเจ้าพระยา

1061 ซอยอิสรภาพ 15 ถนนอิสรภาพ แขวงหิรัญรูจี เขตธนบุรี กรุงเทพฯ 10600 โทรศัพท์ 0 2473 7000 ต่อ 1600-1601 หรือ 1603

เอกสารรับรองโครงการวิจัย

คณะกรรมการจริยธรรมการวิจัยในมนุษย์ สถาบันวิจัยและพัฒนา มหาวิทยาลัยราชภัฏบ้านสมเด็จเจ้าพระยา
ดำเนินการให้การรับรองโครงการวิจัยตามแนวทางหลักจริยธรรมการวิจัยในมนุษย์ที่เป็นมาตรฐานสากล ได้แก่
Declaration of Helsinki, The Belmont Report, CIOMS Guideline และ International Conference on
Harmonization in Good Clinical Practice หรือ ICH-GCP

ชื่อโครงการ : แบบฝึกเพลงเดี่ยวสารถี 3 ชั้นสำหรับวิธีกาย วิถีศิลป์ ตามแนวทางศิลปวัฒนธรรม
เลขที่โครงการวิจัย : 022/63E17
ผู้วิจัยหลัก : อาจารย์ณัฐหทัย พงศ์พิทักษ์
สังกัด : สถาบันบัณฑิตพัฒนศิลป์
วิธีทบทวน : แบบเร่งด่วน (Expedited Review)
รายงานความก้าวหน้า : ส่งรายงานความก้าวหน้าเมื่อเสร็จสิ้นโครงการวิจัยหรือไม่เกิน 12 เดือน
เอกสารรับรอง : โครงการวิจัย เลขที่ 022/63E17-V.02 (ฉบับแก้ไขเปลี่ยนแปลงโครงร่างการวิจัยและ
เอกสารที่เกี่ยวข้องตามคำแนะนำของคณะกรรมการ ลงวันที่ 26 พฤษภาคม พ.ศ. 2563)

ลงนาม
(รองศาสตราจารย์ ดร.กิจจา จิตรภิมย์)
ประธาน
คณะกรรมการจริยธรรมการวิจัยในมนุษย์

ลงนาม
(ผู้ช่วยศาสตราจารย์ ดร.อารี ฝสานสินธุ์วงศ์)
กรรมการและเลขานุการ
คณะกรรมการจริยธรรมการวิจัยในมนุษย์

วันที่รับรอง : 30 มิถุนายน พ.ศ. 2563
วันหมดอายุ : 29 มิถุนายน พ.ศ. 2564

รับรองสำเนาถูกต้อง
APK/le

ทั้งนี้ การรับรองนี้มีเงื่อนไขตั้งที่ระบุไว้ด้านหลังทุกข้อ (ดูด้านหลังของเอกสารรับรองโครงการวิจัย)

นักวิจัยทุกท่านที่ผ่านการรับรองจริยธรรมการวิจัยในมนุษย์ต้องปฏิบัติดังต่อไปนี้

1. ดำเนินการวิจัยตามที่ระบุไว้ในโครงร่างการวิจัยอย่างเคร่งครัด
2. ใช้เอกสารแนะนำอาสาสมัคร หนังสือขอความยินยอม เอกสารข้อมูลคำอธิบายสำหรับผู้วิจัย แบบสัมภาษณ์ และหรือ แบบสอบถาม ตามที่ผ่านการพิจารณาของคณะกรรมการพิจารณาจริยธรรมการวิจัยในมนุษย์เท่านั้น และส่งสำเนาเอกสารดังกล่าวที่ใช้กับผู้เข้าร่วมวิจัยจริงรายแรกมาที่สำนักงานจริยธรรมการวิจัยในมนุษย์เพื่อเก็บไว้เป็นหลักฐาน
3. รายงานเหตุการณ์ไม่พึงประสงค์ร้ายแรงที่เกิดขึ้น หรือการเปลี่ยนแปลงกิจกรรมวิจัยใด ๆ ต่อคณะกรรมการพิจารณาจริยธรรมการวิจัยในมนุษย์ ภายใน 5 วันทำการ (แบบฟอร์ม AF 19-01)
4. ส่งรายงานความก้าวหน้าต่อคณะกรรมการพิจารณาจริยธรรมการวิจัยในมนุษย์ ตามเวลาที่กำหนดหรือเมื่อได้รับการร้องขอ (แบบฟอร์ม AF 14-01)
5. หากการวิจัยไม่สามารถดำเนินการเสร็จสิ้นภายในกำหนด ผู้วิจัยต้องยื่นขอความเห็นชอบใหม่ก่อนเอกสารรับรองโครงการวิจัยหมดอายุ.1 เดือน
6. หากการวิจัยเสร็จสมบูรณ์ผู้วิจัยต้องแจ้งปิดโครงการ ต่อคณะกรรมการจริยธรรมการวิจัยในมนุษย์ (แบบฟอร์ม AF 15-01)
7. หากมีข้อสงสัยเพิ่มเติม กรุณาติดต่อ คณะกรรมการจริยธรรมการวิจัยในมนุษย์ สถาบันวิจัยและพัฒนา มหาวิทยาลัยราชภัฏบ้านสมเด็จเจ้าพระยา โทร 0 2473 7000 ต่อ 1600-1601 หรือ 1603